



Manuel technique



PALLAZZO VERANDA

Esp 440

5633 AJ Eindhoven

T 040 264 64 94- F 040 264 64 95

info@pallazzoveranda.nl- www.pallazzoveranda.nl

manuel technique version 03-2025

Ce manuel a été préparé avec le plus grand soin. Une version actualisée est disponible sur le site Web de Pallazzo Pergola. Aucun recours ne peut être exercé pour faire valoir ce que de droit en disposant des informations contenues dans ce manuel d'installation.

Partie I

Instructions de montage

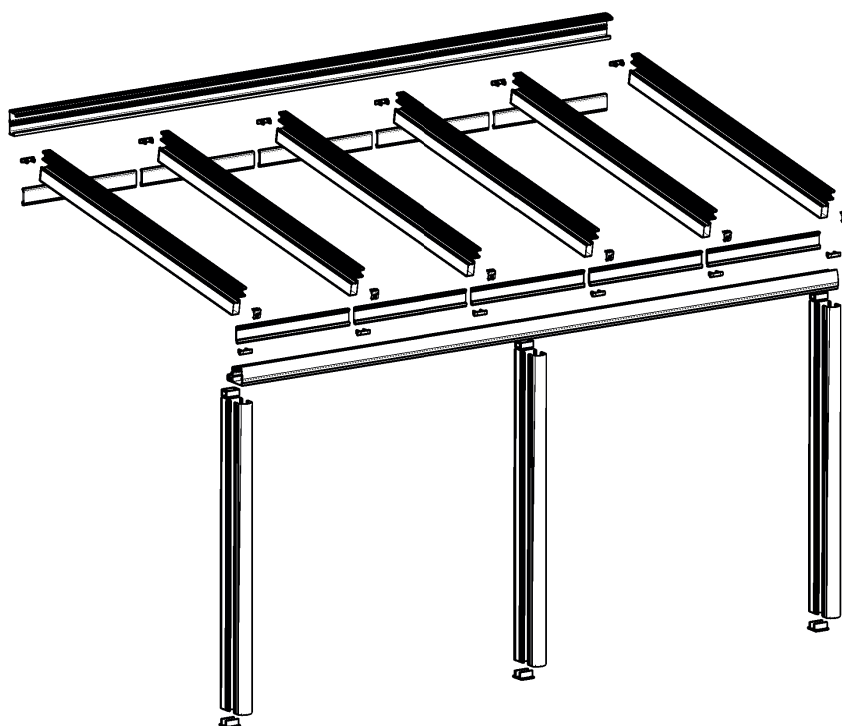

Montage Pallazzo 150 SL

Il vous faut :

Outils pour l'installation de la toiture :

- Perceuse pour établir les trous d'ancrage. Mèche de forage adapté.
- Perceuse-visseuse (2)
- Vis et chevilles de fixation
- Siphon (2)
- Foret 4,2mm
- Marteau en plastique
- Niveau à bulle
- Jeu de clés Allen
- Jeu de clés plates
- Pistolet à colle
- Mastic silicone (2)
- Cutter
- Chariot élévateur (surtout pour la gouttière avec de l'acier)

- Bandes d'étanchéité Compriband
- le matériel supplémentaire pour le raccordement de la tuyauterie d'évacuation des eaux.
- (Câbles d'alimentation et interrupteurs pour les spots LED si nécessaire.)

Pour le verre

- Gants et ventouses pour soulever le vitrage.

Veillez noter que chaque chantier doit être préparé structurellement pour l'installation d'une véranda.

Montage de l'attache murale

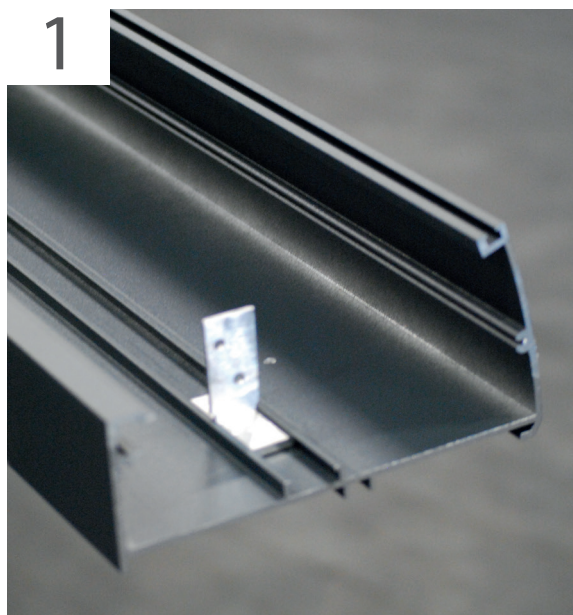

Libérez les contremarches du profilé mural en les tirant vers vous. Le demi-support à une distance de 55 mm de le côté du profil du mur.

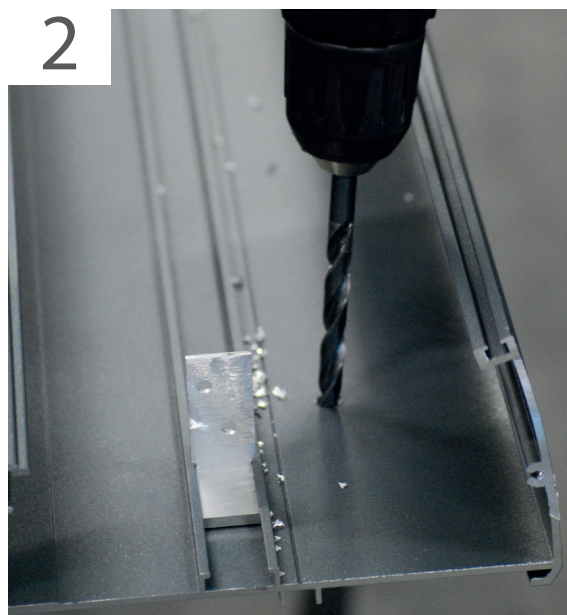

Percez des trous dans le profilé mural à intervalles de 50 cm percer. Si nécessaire, faites ces trous en zigzag attacher. La taille des trous dépend du matériau de fixation utilisé.

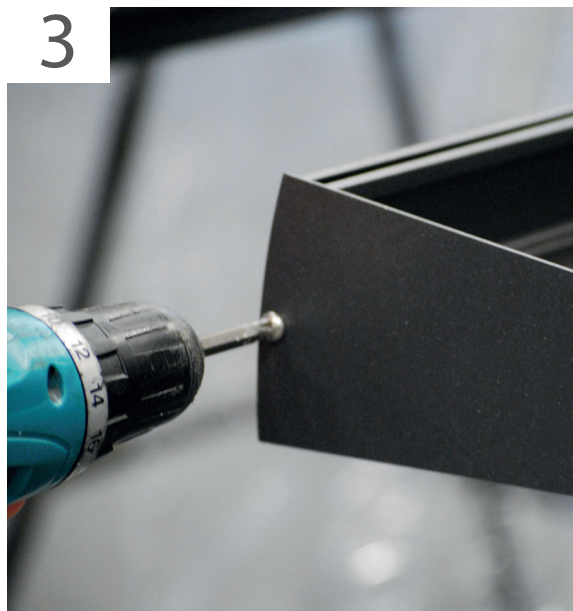

Collez le joint à l'intérieur des parois d'extrémité, puis vissez fermement les parois d'extrémité. Si nécessaire, au dos du profilé mural sur Appliquez une bande de compression sur toute la longueur.



Fixez le profilé mural sur la façade.

Montage de l'attache murale



Assurez-vous que le profil du mur est horizontal se bloque. Masticez la partie supérieure du profilé mural.

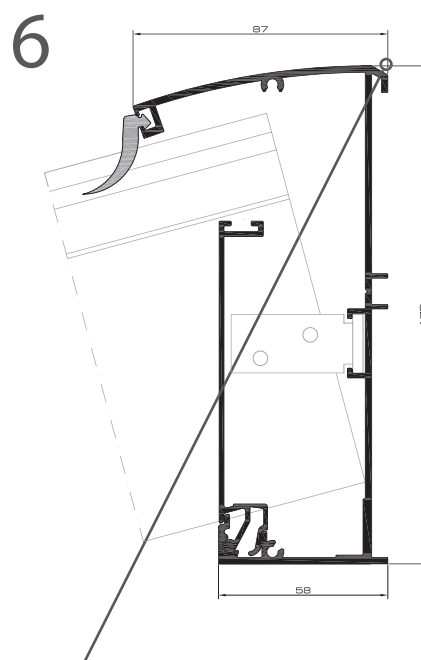

Appliquez du mastic ici.

Montage de la gouttière



Libérez les rehausses de gouttière de la gouttière en les tirant vers vous. Le Support à une distance de 55 mm du côté la gouttière. Montez les supports aux deux extrémités de la gouttière. Si nécessaire, pour le processus

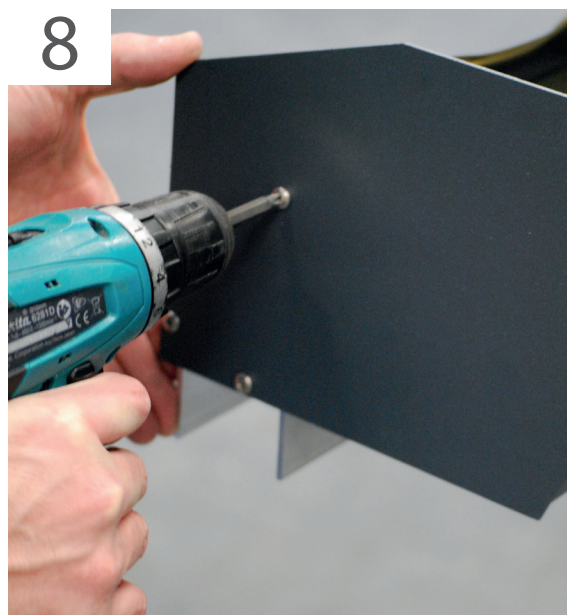

Collez le joint à l'intérieur des parois d'extrémité, puis vissez fermement les parois d'extrémité. Si nécessaire, remplissez les murs d'extrémité

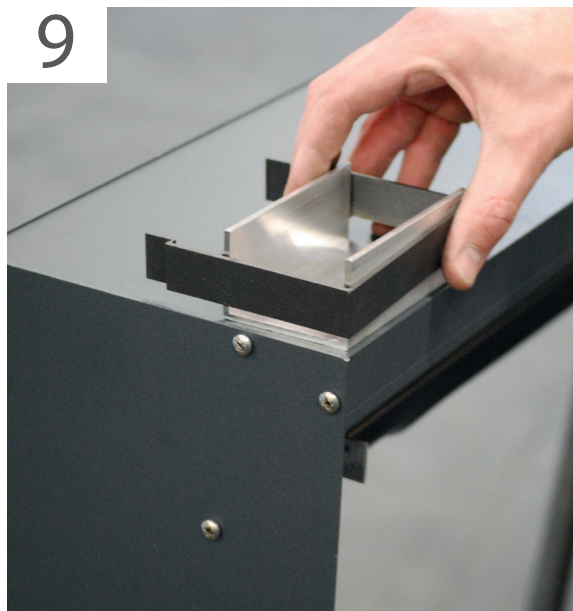

Les supports de poteau sur le côté inférieur de la gouttière visser à l'endroit souhaité. Comme Une bande peut être sciée du pieu à l'aide du gabarit de perçage qui assure la position correcte du support est déterminé. Ne pas percer dans la gouttière.

Sous réserve d'erreurs d'impressions, aucun recours ne peut être exercé pour faire valoir ce que de droit en disposant des informations contenues dans ce manuel d'installation.

Le montage des poteaux

10

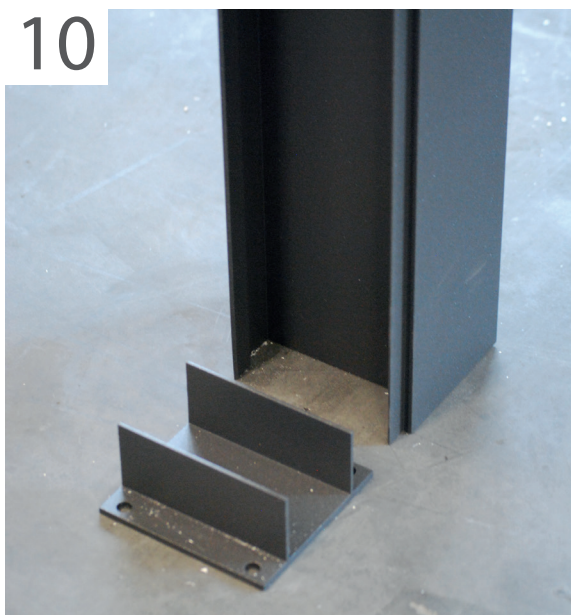

Retirez la partie avant du poteau. Le peut-être plaques de base fournies sur la fondation lieu. Les piles de l'intérieur sur le Vissez fermement la plaque de base.

11

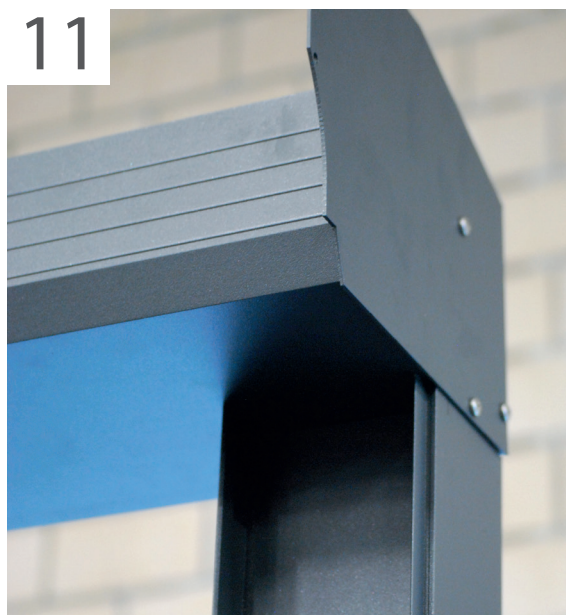

Placez la gouttière sur les poteaux. C'est sur il est préférable que toutes les préparations pour les barres de toit aient déjà été faites afin que vous puissiez commencer l'installation des barres de toit peut être poursuivie peut.

12



Une fois la gouttière alignée horizontalement les poteaux ont été percés et vissés. Maintenant peut continuer avec les barres de toit.

12b

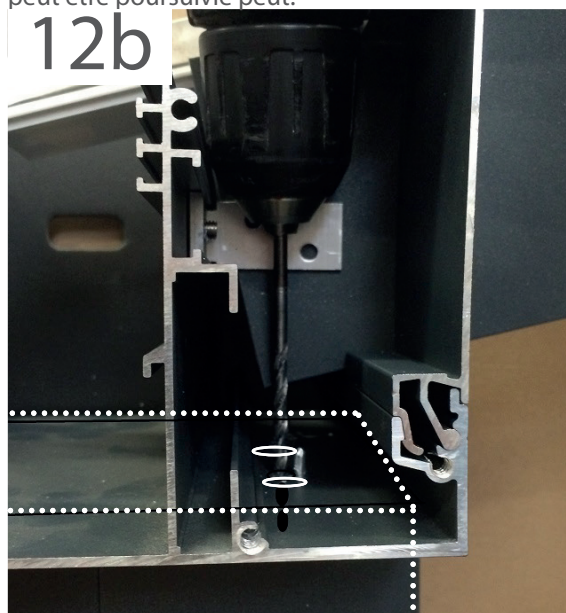

Dans la partie arrière (partie intérieure) de la gouttière au niveau de la Poteaux Trous de drainage pour une éventuelle condensation percer.

Le montage des chevrons

13



Les trous des spots Led de Pallazzo sont percé de 29 mm. Pour connecter le Pour le câblage, veuillez vous référer aux schémas de circuit.

14

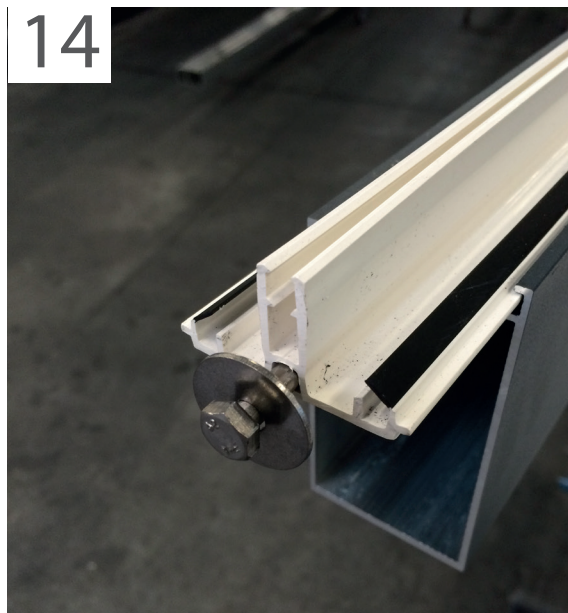

La vis fournie avec rondelle pour installer ultérieurement le butoir de disque dans la chambre la plus basse du profilé en T en plastique attacher.

15



Les supports latéraux sont fixés aux (demi) supports bien vissé. Deux vis sont utilisées par côté pour monter les supports intermédiaires dans les supports.

16



Assurez-vous que le toit est aligné à angle droit afin que les supports soient à angle droit rester. A cet effet, si nécessaire, une mesure d'angle ou utiliser une autre méthode pour Pour déterminer la perpendicularité.

17



Lorsque les supports latéraux sont montés, la colonne montante de gouttière est directement adjacente aux supports latéraux position.

18

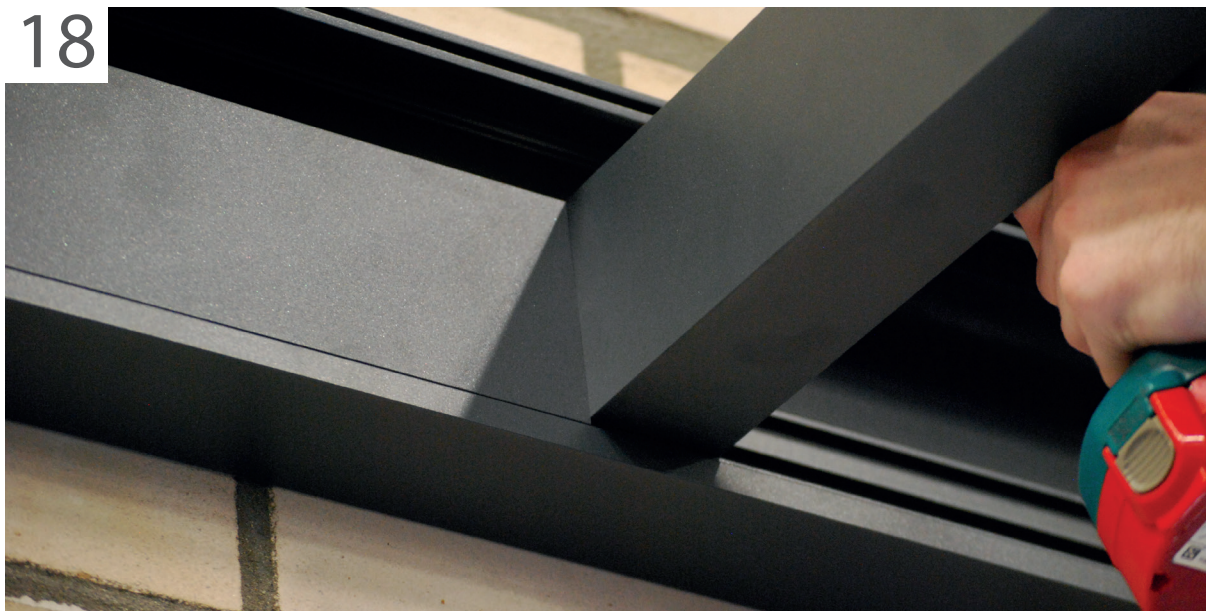

Vissez fermement le support intermédiaire suivant, placez le support directement contre la colonne montante de la gouttière et vissez le support dans la bonne position à l'aide de la clé Allen. Remarque : La dernière colonne montante de gouttière est un dispositif de serrage. Le dispositif de serrage doit être scié et fixé en dernier devenir.

Montage des plaques de polycarbonate

PALLAZZO®
AN ALUK BRAND

19

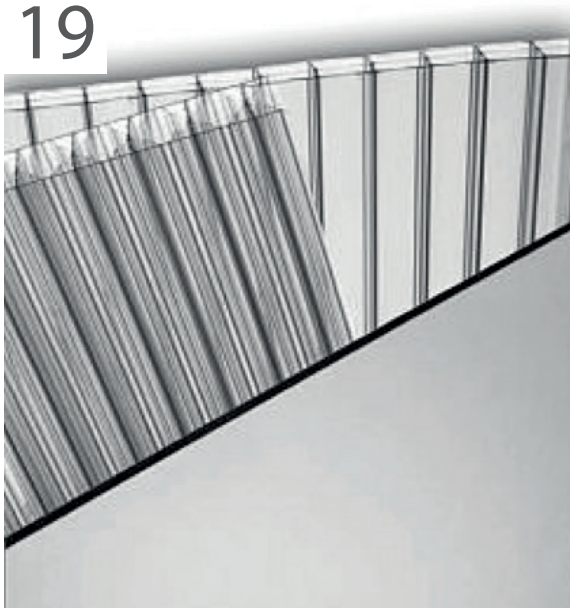

Retirez le film de la fenêtre. Celui étiqueté
Le côté est pourvu d'un filtre UV. Cette page
doit pointer vers le haut. Le profil de condensation
fourni doit être installé avec le côté lisse vers le
haut être attaché. Ce profil sera affiché sur le côté

21

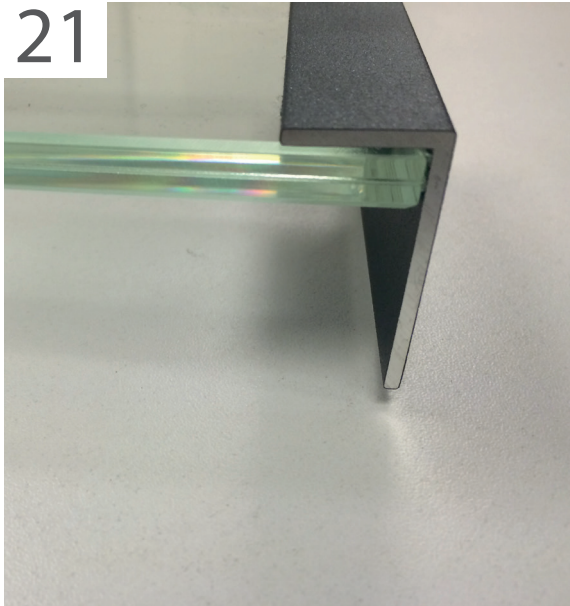

Pour les toitures en verre, une cornière est fournie,
qui est fixé sur la face avant de la vitre
devient. Masticez le fer d'angle.

20

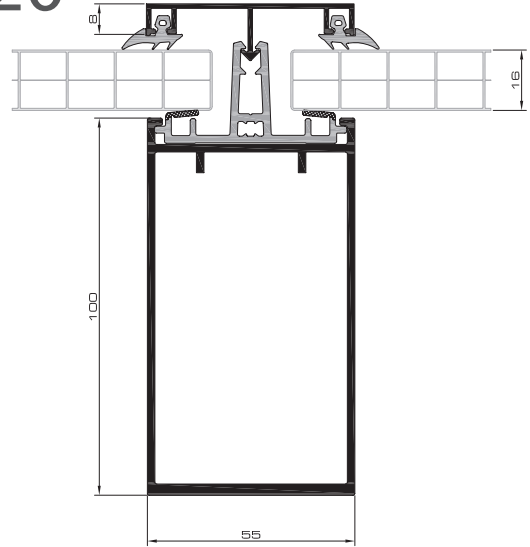

ainsi attaché à la bande de condensat ouverte.
C'est le côté de la gouttière. Assurez-vous qu'il y a
un espace entre le II y a un espace pour la venti-
lation entre la vitre et le profil de condensation.
Disposer les tranches sur les supports. Le
Jouez le disque en même temps

22

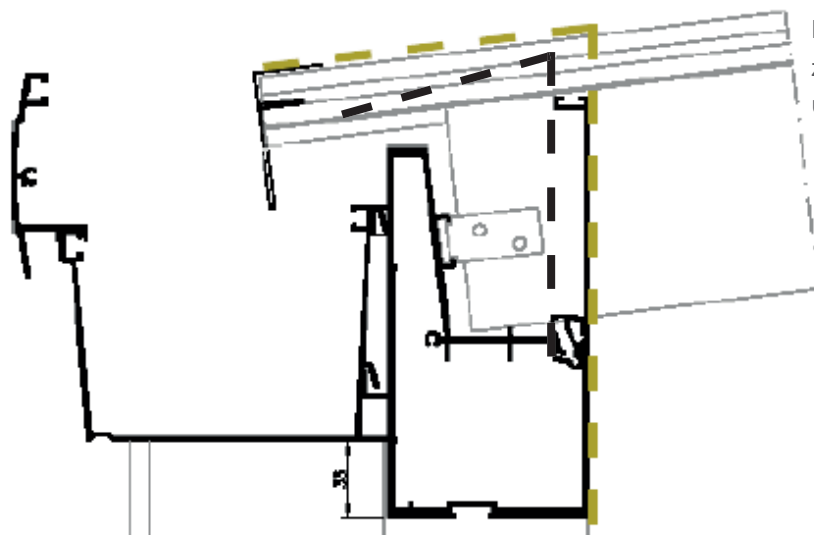

Hinweis: Gründlich zwischen Seitenbalken und Stirnwand einkitten.

Une fois la première vitre posée sur la véranda, les bandes de recouvrement sont installées. Coupez l'excédent de caoutchouc des bandes de recouvrement. Assurez-vous que la plaque, la bande de recouvrement et le support en plastique se terminent à la même hauteur dans la gouttière. Pour les toits en verre, assurez-vous que le dernier morceau de la bande de recouvrement est soigneusement placé dans la gouttière. Sinon, cela pourrait Cassez la fenêtre. Si nécessaire, travaillez avec une contre-pression.

23



24



150 SL

Un profil de finition doit être installé dans les chevrons de bordure. Ce profil fourni peut être utilisé pour On peut utiliser du verre ou du polycarbonate. Pour 16 mm PC faites glisser le profil d'extrémité comme indiqué ci-dessus dans le La photo peut être vue dans la barre de pression.

Un profil de finition doit être installé dans les chevrons de bordure. Ce profil fourni peut être utilisé pour On peut utiliser du verre ou du polycarbonate. Pour 8mm ou 10 mm VSG faites glisser le profil d'extrémité comme indiqué sur la photo ci-dessus dans la barre de pression.

Finition de la pergola

25

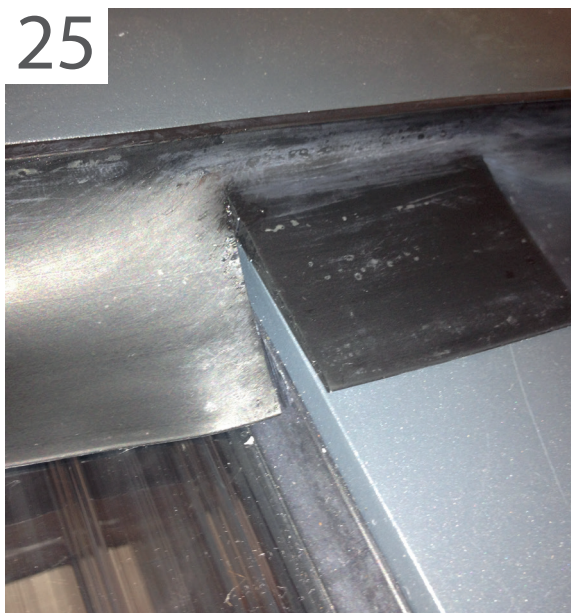

Placez maintenant le caoutchouc mural sur le premier panneau et coupé à hauteur des bandes de recouvrement. De cette façon, avec tout le toit de continuer de gauche à droite ou vice versa. Le Caoutchouc dans la gouttière de la même manière à la hauteur

26

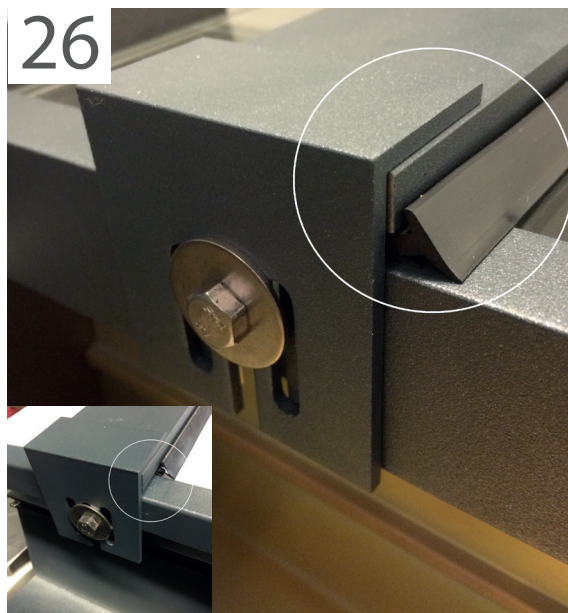

Positionnez le bloc d'impact sur le support en plastique et vissez-le fermement. Avec un toit en verre, le Laissez dépasser légèrement le caoutchouc, mais pas avec du polycarbonate. Masticez le support latéral.

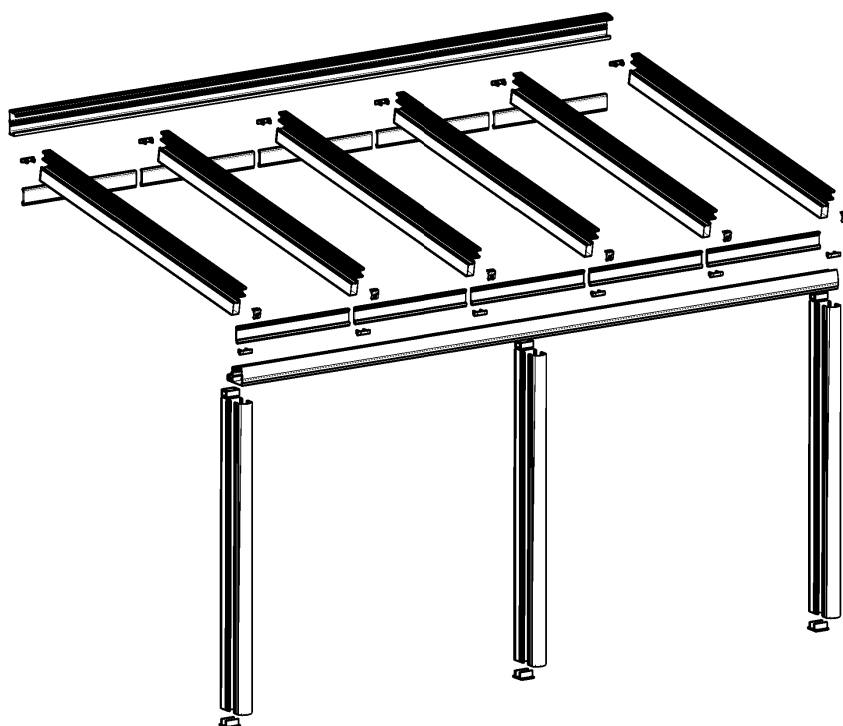

Montage Pallazzo XL

Il vous faut :

Outils pour l'installation de la toiture :

- Perceuse pour établir les trous d'ancrage. Mèche de forage adapté.
- Perceuse-visseuse (2)
- Vis et chevilles de fixation
- Siphon (2)
- Foret 4,2mm
- Marteau en plastique
- Niveau à bulle
- Jeu de clés Allen
- Jeu de clés plates
- Pistolet à colle
- Mastic silicone (2)
- Cutter
- Chariot élévateur (surtout pour la gouttière avec de l'acier)

- Bandes d'étanchéité Compriband
- le matériel supplémentaire pour le raccordement de la tuyauterie d'évacuation des eaux.
- (Câbles d'alimentation et interrupteurs pour les spots LED si nécessaire.)

Pour le verre

- Gants et ventouses pour soulever le vitrage.

Veillez noter que chaque chantier doit être préparé structurellement pour l'installation d'une véranda.

Montage de l'attache murale

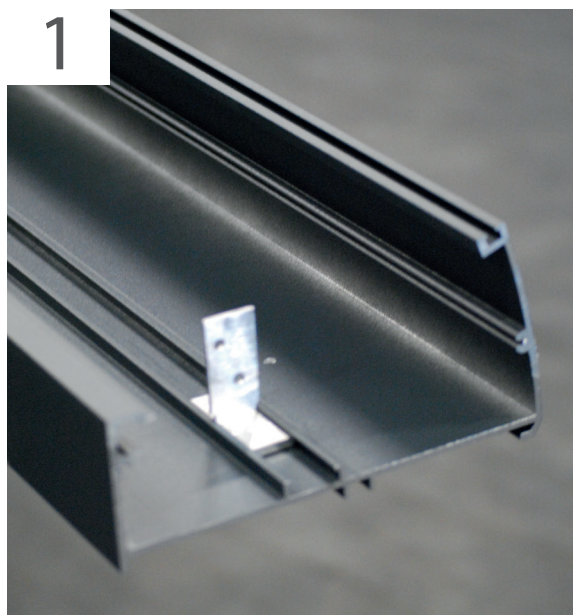

Libérez les contremarches du profilé mural en les tirant vers vous. Le demi-support à une distance de 55 mm de le côté du profil du mur.

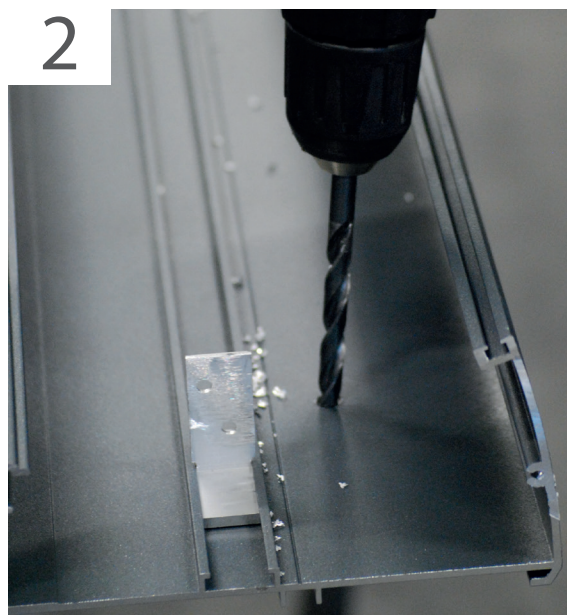

Percez des trous dans le profilé mural à intervalles de 50 cm percer. Si nécessaire, faites ces trous en zigzag attacher. La taille des trous dépend du matériau de fixation utilisé.

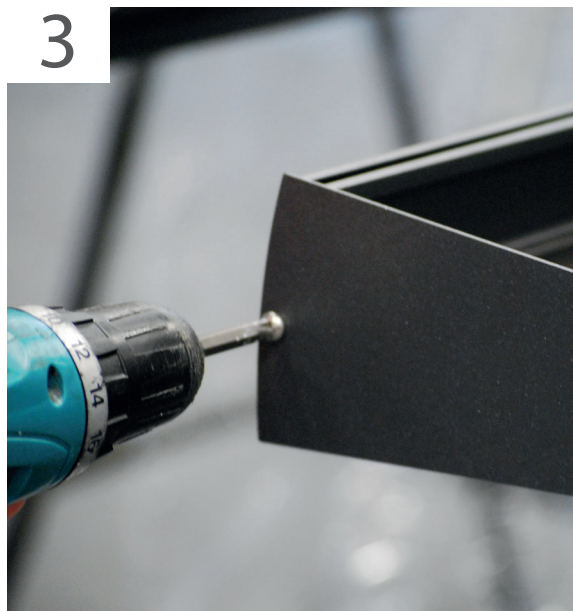

Collez le joint à l'intérieur des parois d'extrémité, puis vissez fermement les parois d'extrémité. Si nécessaire, au dos du profilé mural sur Appliquer une bande de compression sur toute la longueur.

Sous réserve d'erreurs d'impressions, aucun recours ne peut être exercé pour faire valoir ce que de droit en disposant des informations contenues dans ce manuel d'installation.



Fixez le profilé mural sur la façade.

Montage de l'attache murale

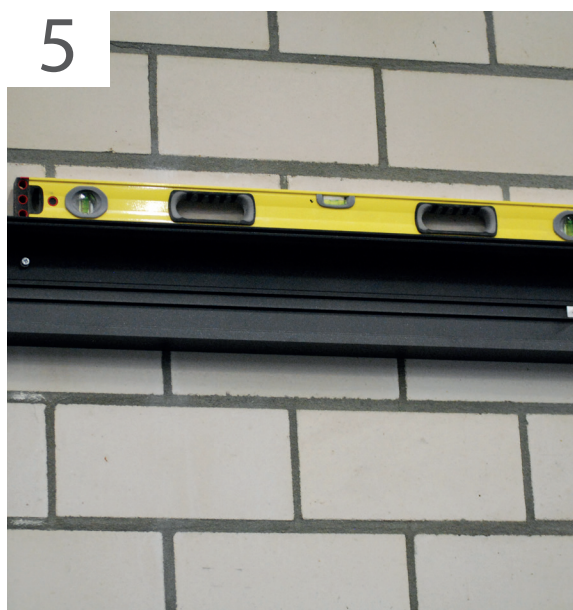

Assurez-vous que le profil du mur est horizontal se bloque. Masticez la partie supérieure du profilé mural.

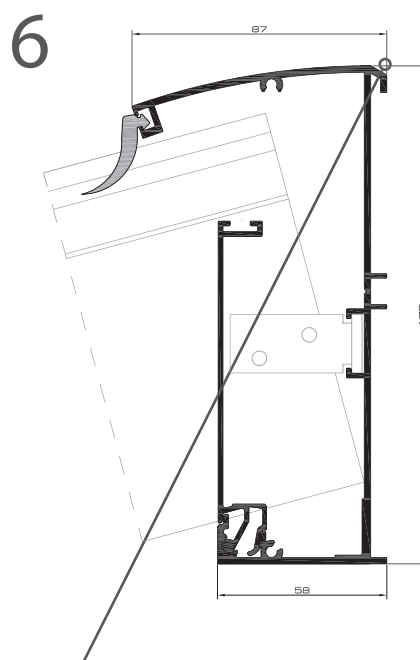

Appliquez du mastic ici.

Montage de la gouttière



Libérez les rehausses de gouttière de la gouttière en les tirant vers vous. Le Support à une distance de 55 mm du côté la gouttière. Montez les supports aux deux extrémités de la gouttière. Si nécessaire, pour le processus

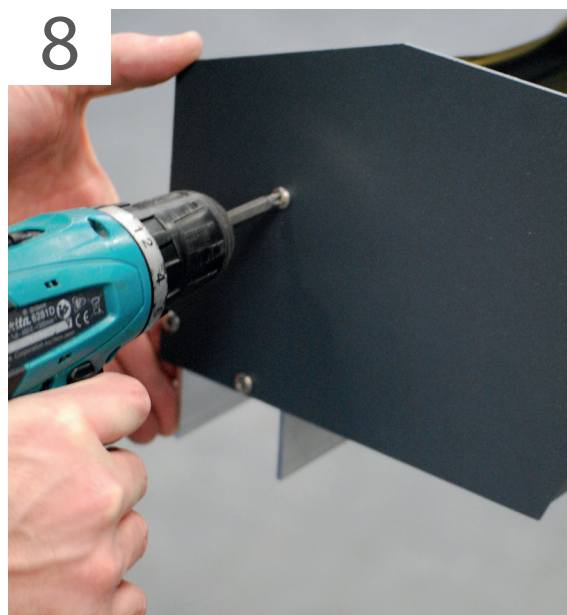

Collez le joint à l'intérieur des parois d'extrémité, puis vissez fermement les parois d'extrémité. Si nécessaire, remplissez les murs d'extrémité

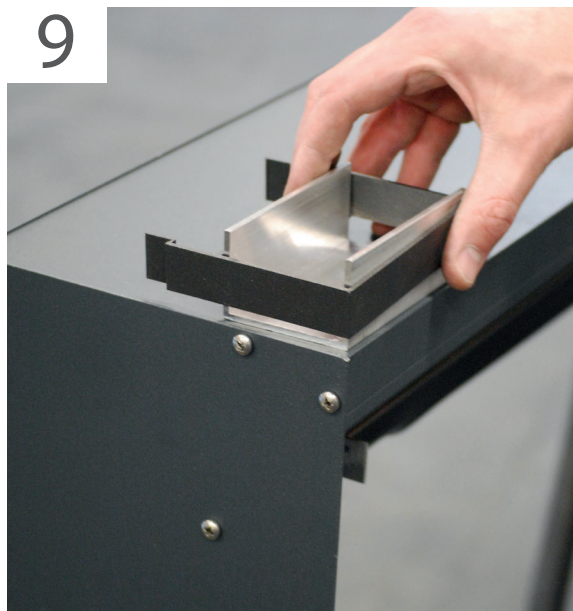

Les supports de poteau sur le côté inférieur de la gouttière visser à l'endroit souhaité. Comme Une bande peut être sciée du pieu à l'aide du gabarit de perçage qui assure la position correcte du support est déterminé. Ne pas percer dans la gouttière.

Sous réserve d'erreurs d'impressions, aucun recours ne peut être exercé pour faire valoir ce que de droit en disposant des informations contenues dans ce manuel d'installation.

Le montage des poteaux

10

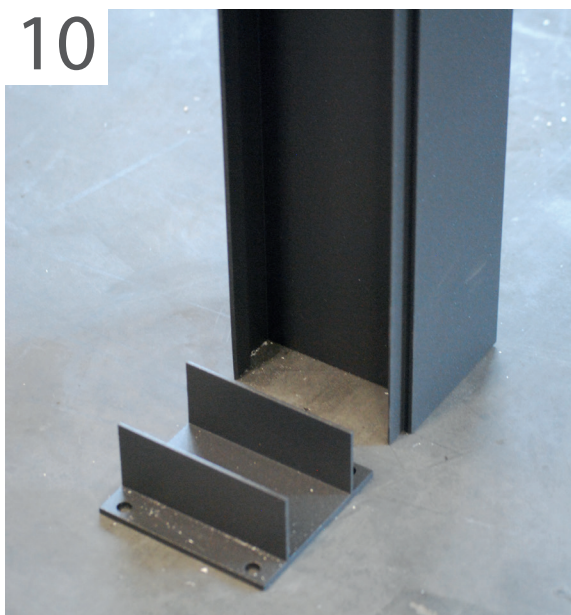

Retirez la partie avant du poteau. Les plaques de base fournies, le cas échéant, sur la fondation lieu. Les piles de l'intérieur sur le Vissez fermement la plaque de base.

11



Placez la gouttière sur les poteaux. C'est sur il est préférable que toutes les préparations pour les barres de toit aient déjà été faites afin que vous puissiez commencer l'installation des barres de toit peut être poursuivie peut.

12



Une fois la gouttière alignée horizontalement les poteaux ont été percés et vissés. Maintenant peut continuer avec les barres de toit.

13

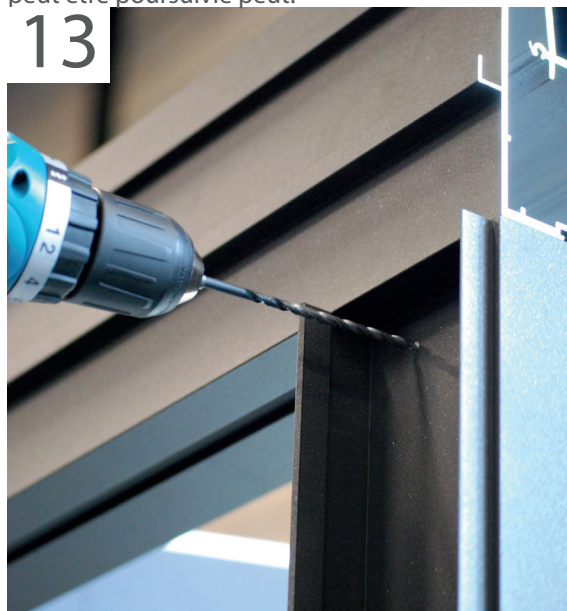

Sur la face supérieure, les trous traversent le bloc percer. Vissez le poteau au bloc. (Le (les vis fournies ne sont pas utilisées)

Le montage des chevrons

13b

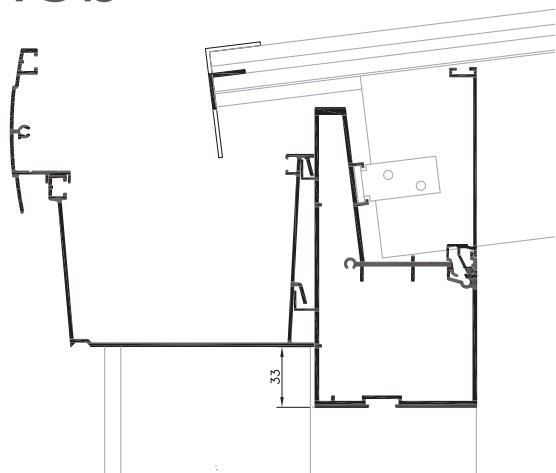

gouttière suspendue.

13c

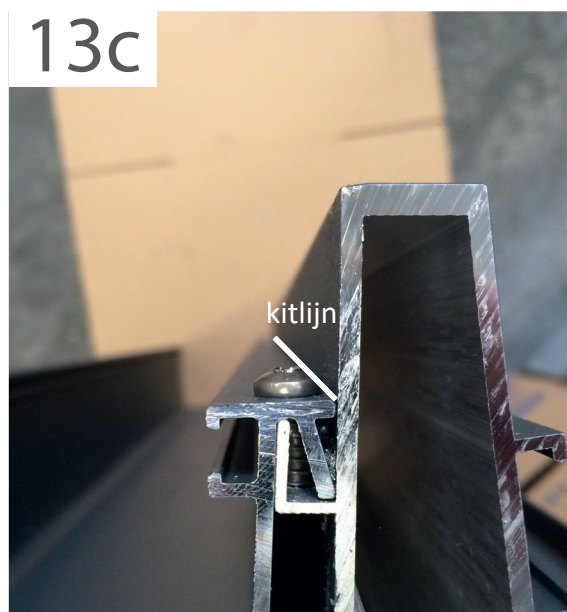

Percez des trous à partir du côté supérieur pour
Pour fixer le caisson à rideaux. La boîte dans
Visser à intervalles de 1000 mm. Scellez ensuite le
bord entre le caisson de gouttière et l'arrière de la
gouttière.

13d

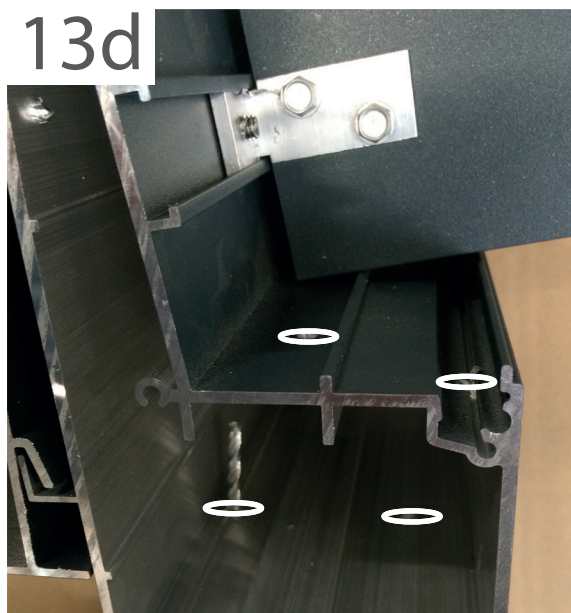

Trous de drainage dans la partie arrière de la gouttière pour percer pour une éventuelle condensation. Les trous de drainage doivent être réalisés en quatre points à la hauteur de la poste.

Le montage des chevrons

14



Les trous des spots Led de Pallazzo sont percé de 29 mm. Pour connecter le Pour le câblage, veuillez vous référer aux schémas de circuit.

15

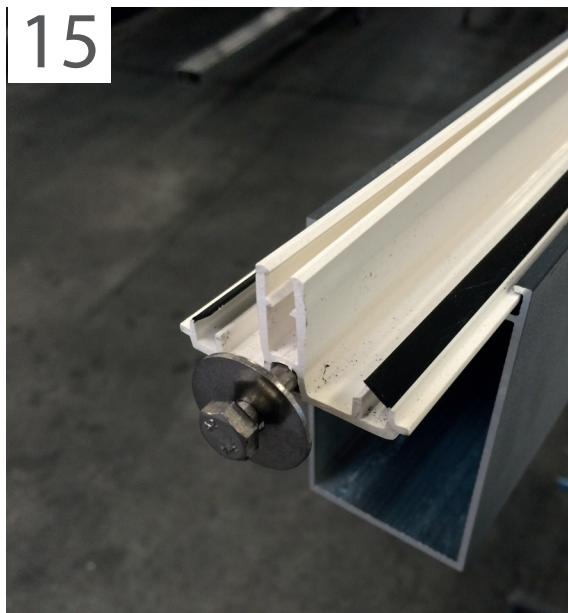

La vis fournie avec rondelle pour installer ultérieurement le butoir de disque dans la chambre la plus basse du profilé en T en plastique attacher.

16



Les supports latéraux sont fixés aux (demi) supports bien vissés. Deux vis sont utilisées par côté pour monter les supports intermédiaires dans les supports.

17



Assurez-vous que le toit est aligné à angle droit afin que les supports soient à angle droit rester. A cet effet, si nécessaire, une mesure d'angle ou utiliser une autre méthode pour Pour déterminer la perpendicularité.

Le montage des chevrons

18



Une fois les supports latéraux montés, le Rehausseur de gouttière directement sur les supports latéraux placez-le à proximité.

19

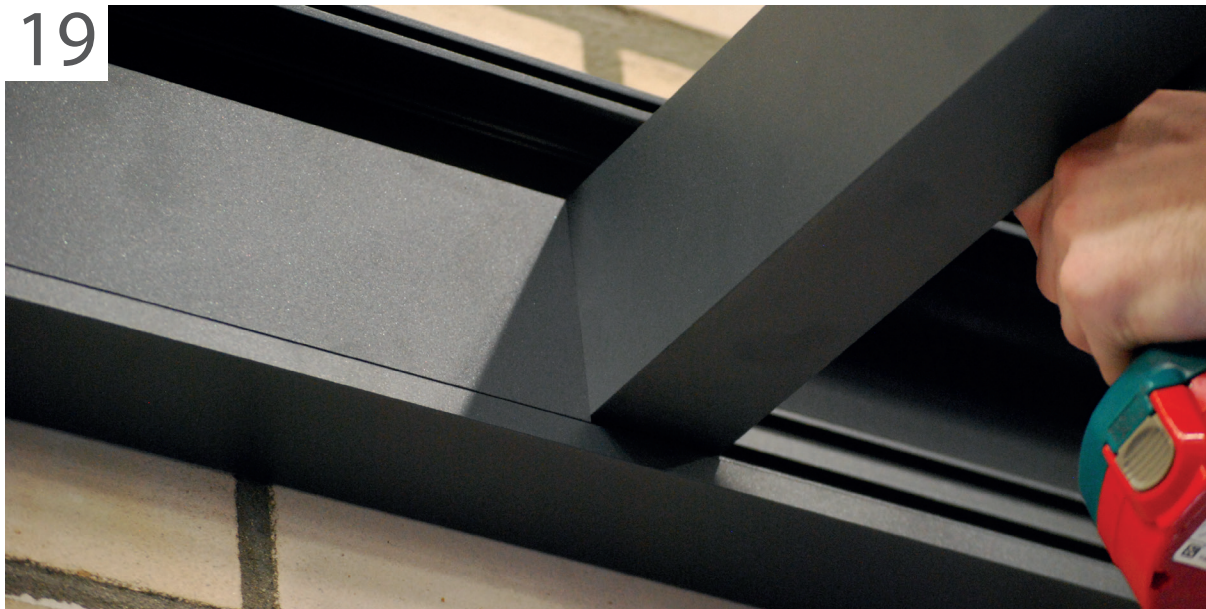

Vissez fermement le support intermédiaire suivant, placez le support directement contre la colonne montante de la gouttière et vissez le support dans la bonne position à l'aide de la clé Allen. Remarque : La dernière colonne montante de gouttière est un dispositif de serrage. Le dispositif de serrage doit être scié et fixé en dernier devenir.

20

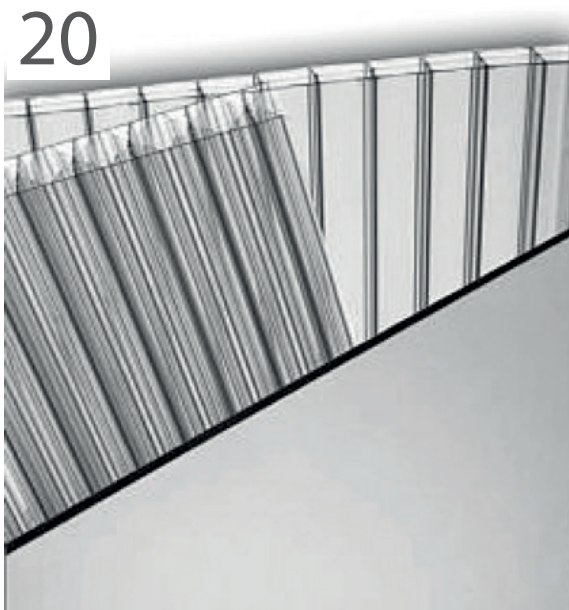

Retirez le film de la fenêtre. Celui étiqueté
Le côté est pourvu d'un filtre UV. Cette page
doit pointer vers le haut. Le profil de condensation
fourni doit être installé avec le côté lisse vers le
haut être attaché. Ce profil sera affiché sur le côté

21

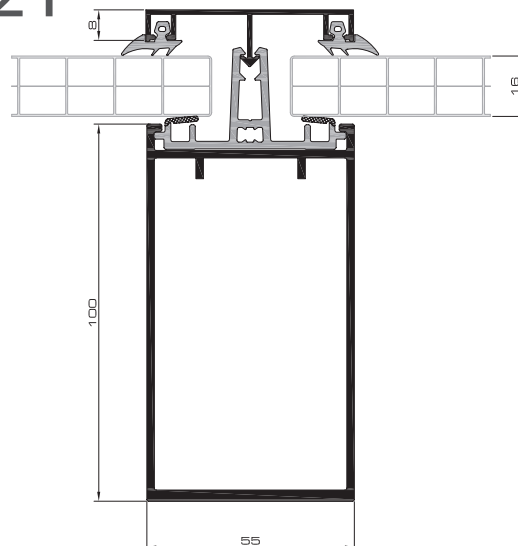

ainsi attaché à la bande de condensat ouverte.
C'est le côté de la gouttière. Assurez-vous qu'il y a
un espace entre le Il y a un espace pour la venti-
lation entre la vitre et le profil de condensation.
Disposer les tranches sur les supports. Le
Jouez le disque en même temps

22

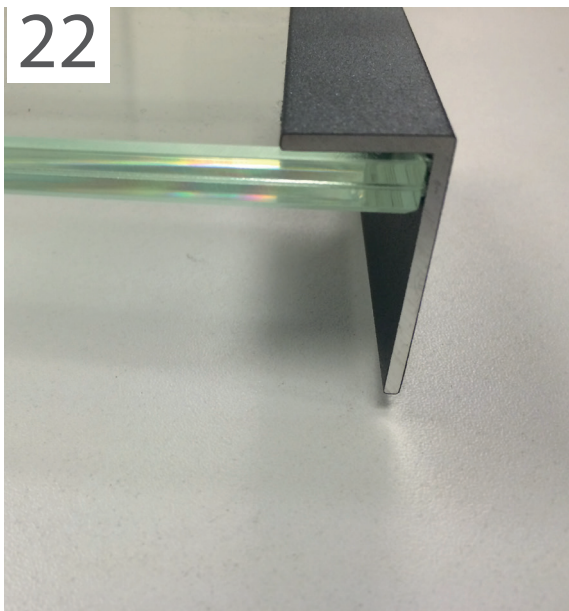

Pour les toitures en verre, une cornière est fournie,
qui est fixé sur la face avant de la vitre
devient. Masticez le fer d'angle.

XL

23

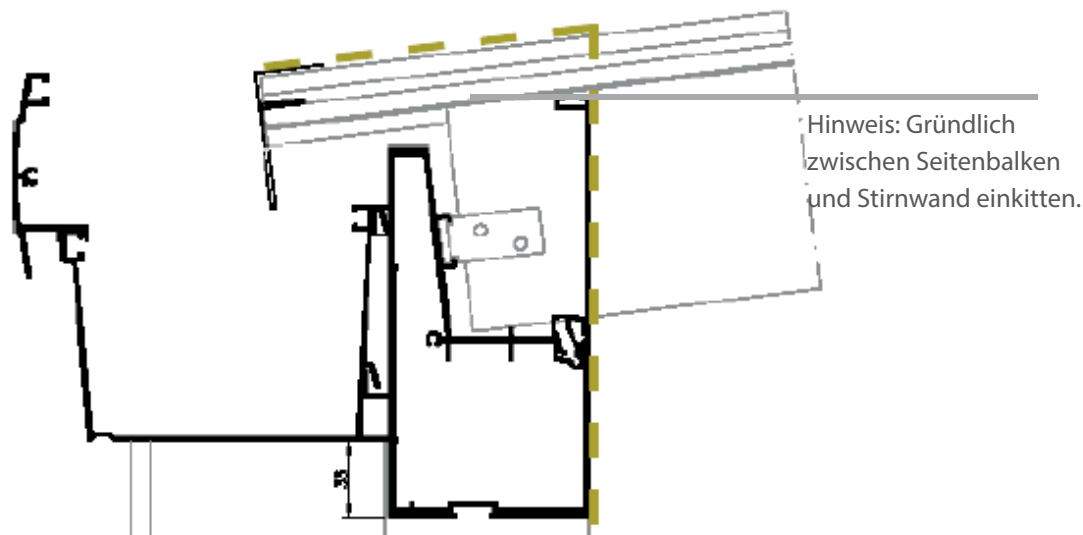

Une fois la première vitre posée sur la véranda, les bandes de recouvrement sont installées. Coupez l'excédent de caoutchouc des bandes de recouvrement. Assurez-vous que la plaque, la bande de recouvrement et le support en plastique se terminent à la même hauteur dans la gouttière. Pour les toits en verre, assurez-vous que le dernier morceau de la bande de recouvrement est soigneusement placé dans la gouttière. Sinon, cela pourrait Cassez la fenêtre. Si nécessaire, travaillez avec une contre-pression.

24



Un profil de finition doit être installé dans les chevrons de bordure. Ce profil fourni peut être utilisé pour On peut utiliser du verre ou du polycarbonate. Pour 16 mm PC faites glisser le profil d'extrémité comme indiqué ci-dessus dans le La photo peut être vue dans la barre de pression.

Sous réserve d'erreurs d'impressions, aucun recours ne peut être exercé pour faire valoir ce que de droit en disposant des informations contenues dans ce manuel d'installation.

25



Un profil de finition doit être installé dans les chevrons de bordure. Ce profil fourni peut être utilisé pour On peut utiliser du verre ou du polycarbonate. Pour 8mm ou 10 mm VSG faites glisser le profil d'extrémité comme indiqué sur la photo ci-dessus dans la barre de pression.

26

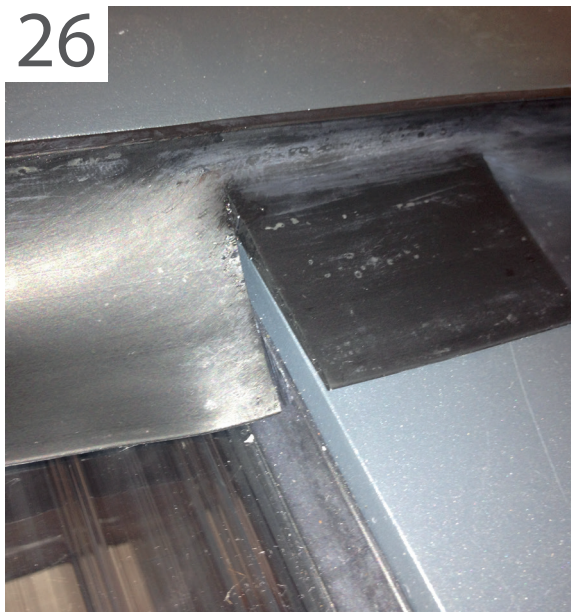

Placez maintenant le caoutchouc mural sur le premier panneau et coupé à hauteur des bandes de recouvrement. De cette façon, avec tout le toit de continuer de gauche à droite ou vice versa. Le Caoutchouc dans la gouttière de la même manière à la hauteur

27

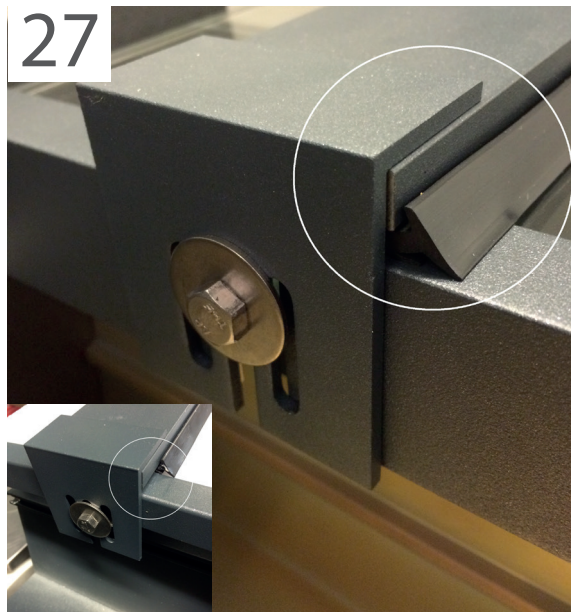

Positionnez le bloc d'impact sur le support en plastique et vissez-le fermement. Avec un toit en verre, le Laissez dépasser légèrement le caoutchouc, mais pas avec du polycarbonate. Masticez le support latéral.

28



Vissez la partie décorative sur la gouttière.

29

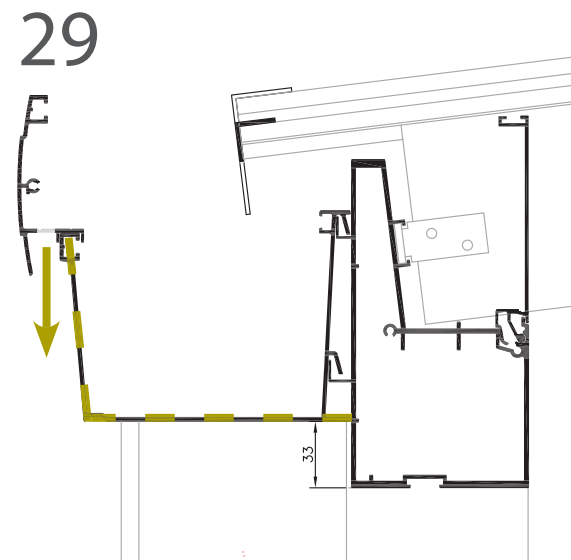

Le bord entre le caisson de gouttière et le Masticz la partie arrière de la gouttière. Pour le débordement Percer des trous avec un entraxe de 1000 mm.

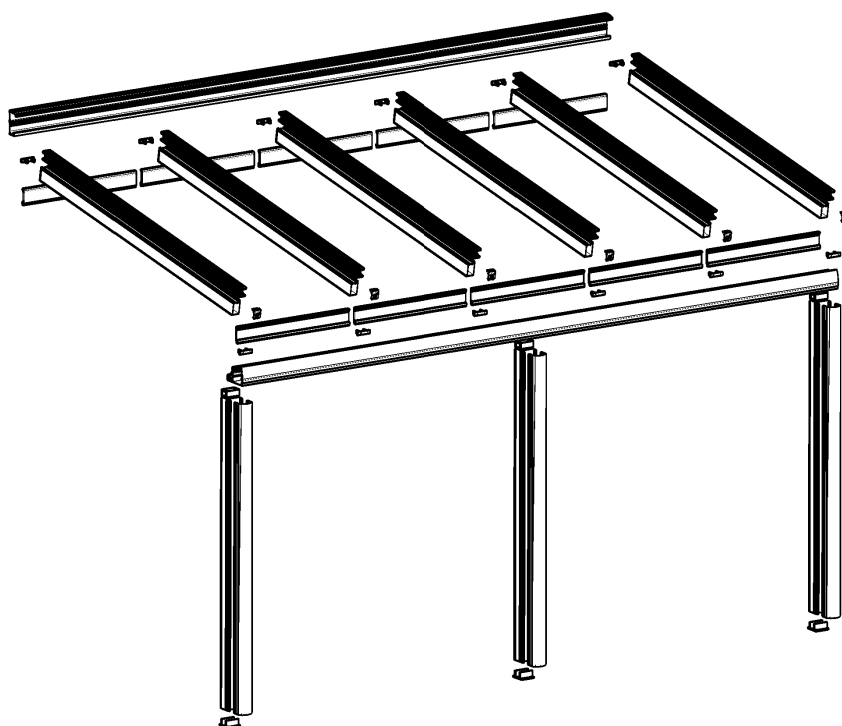

Montage Pallazzo XLR

Il vous faut :

Outils pour l'installation de la toiture :

- Perceuse pour établir les trous d'ancrage. Mèche de forage adapté.
- Perceuse-visseuse (2)
- Vis et chevilles de fixation
- Siphon (2)
- Foret 4,2mm
- Marteau en plastique
- Niveau à bulle
- Jeu de clés Allen
- Jeu de clés plates
- Pistolet à colle
- Mastic silicone (2)
- Cutter
- Chariot élévateur (surtout pour la gouttière avec de l'acier)

- Bandes d'étanchéité Compriband
- le matériel supplémentaire pour le raccordement de la tuyauterie d'évacuation des eaux.
- (Câbles d'alimentation et interrupteurs pour les spots LED si nécessaire.)

Pour le verre

- Gants et ventouses pour soulever le vitrage.

Veuillez noter que chaque chantier doit être préparé structurellement pour l'installation d'une véranda.

Montage de l'attache murale

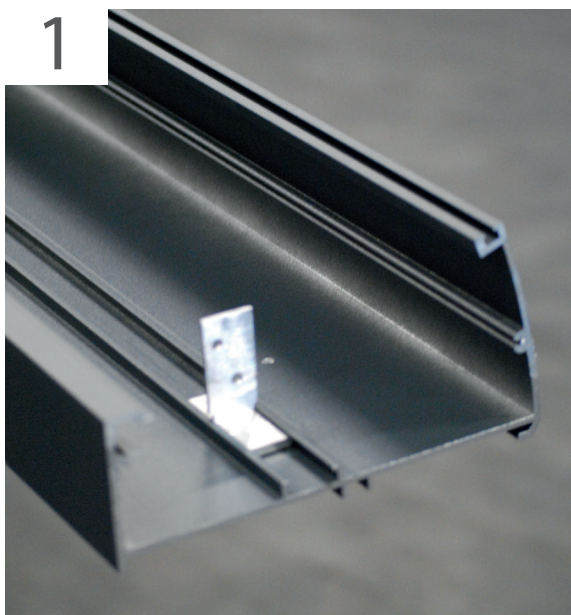

Libérez les contremarches du profilé mural en les tirant vers vous. Le demi-support à une distance de 55 mm de le côté du profil du mur.

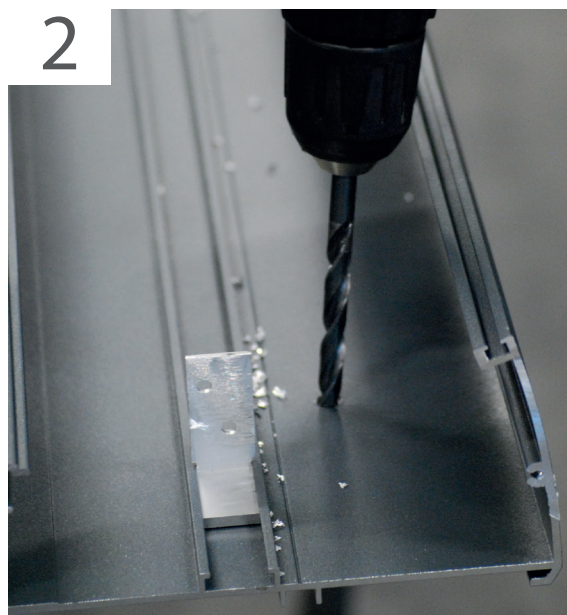

Percez des trous dans le profilé mural à intervalles de 50 cm percer. Si nécessaire, faites ces trous en zigzag attacher. La taille des trous dépend du matériau de fixation utilisé.

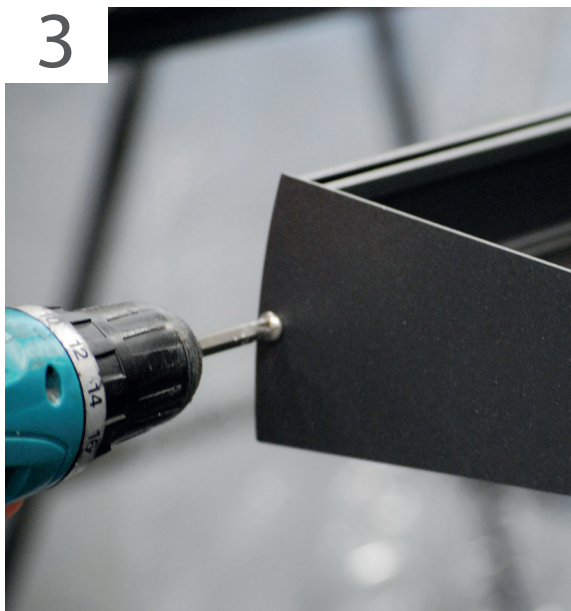

Collez le joint à l'intérieur des parois d'extrémité, puis vissez fermement les parois d'extrémité. Si nécessaire, au dos du profilé mural sur Appliquer une bande de compression sur toute la longueur.

Sous réserve d'erreurs d'impressions, aucun recours ne peut être exercé pour faire valoir ce que de droit en disposant des informations contenues dans ce manuel d'installation.



Fixez le profilé mural sur la façade.

Montage de l'attache murale

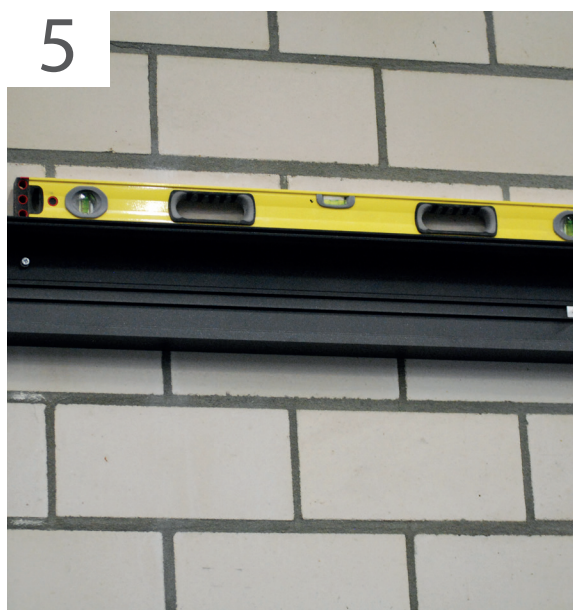

Assurez-vous que le profil du mur est horizontal se bloque. Masticez la partie supérieure du profilé mural.

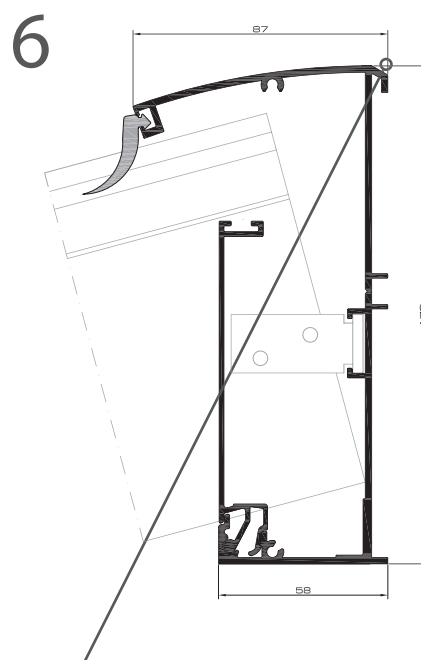

Appliquez du mastic ici.

Montage de la gouttière

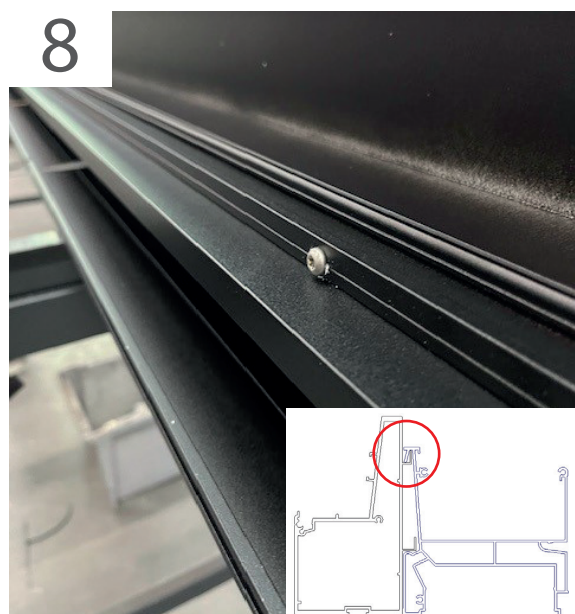

Accrocher le profil de gouttière N98952 sur la poutre P-98-3010 et le fixer en partie haute en perçant un trou Ø4,2mm tous les +/- 50cm et en insérant une vis.

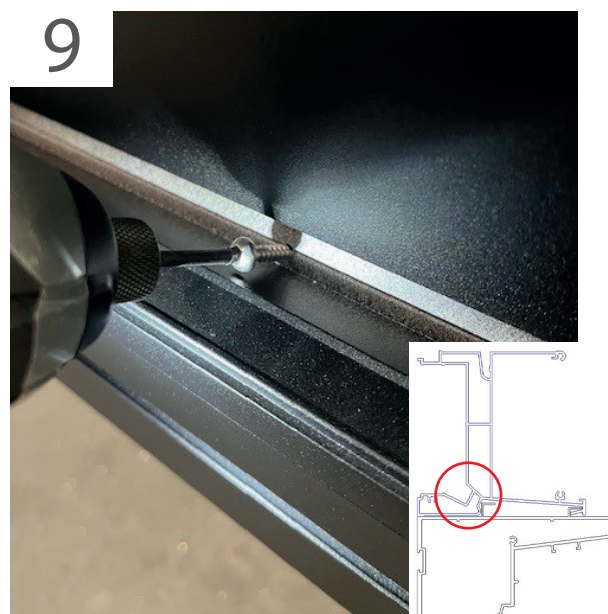

Connectez également le profil de gouttière à la poutre à l'intérieur de la gouttière. Connectez-les en perçant un trou de 4,2 mm tous les +/- 50 cm et en insérant une vis.

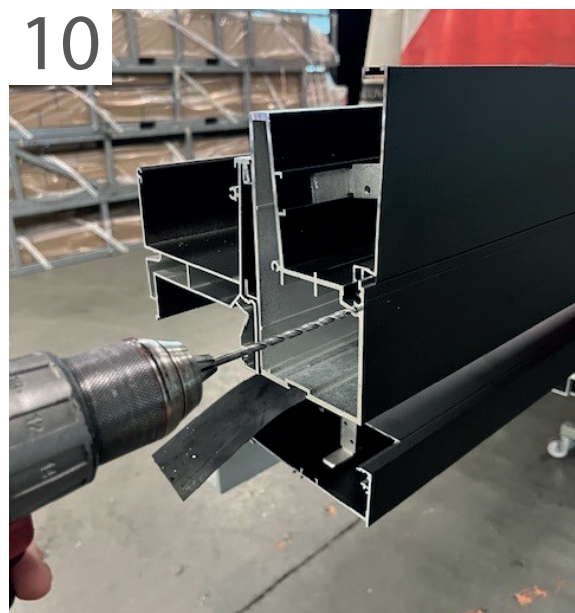

Percez les deux chambres à vis de chaque côté de la traverse P-98-3010 avec un foret Ø4,2 mm. Faites-le jusqu'à une profondeur d'environ 20 mm.

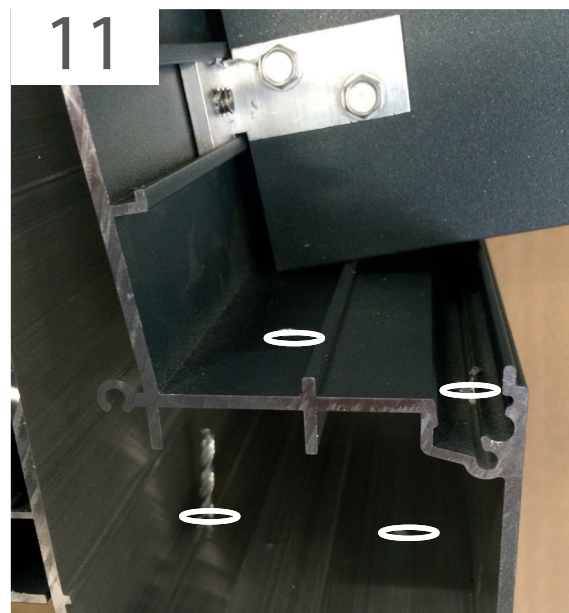

Percez des trous de drainage à l'arrière de la gouttière pour permettre à toute condensation de s'écouler. Faites-le à l'endroit où le poteau sera placé, à l'intérieur des bords du poteau.

Montage de la gouttière

12

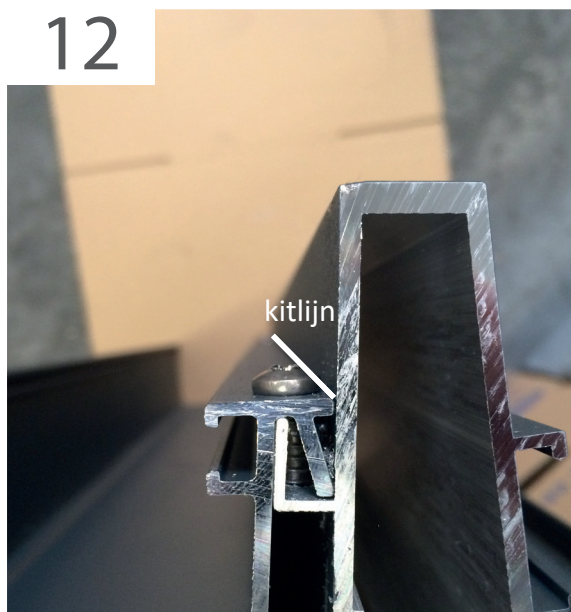

Sceller le bord entre le caisson de gouttière et l'arrière de la gouttière. Faites-le à l'endroit indiqué.

13



Retirez les rehausses de gouttière de la gouttière en les tirant vers vous. Montez le support à 55 mm du côté de la gouttière. Faites ceci aux deux extrémités de la gouttière. Si nécessaire, percez un trou de 75 mm pour le drain.

14

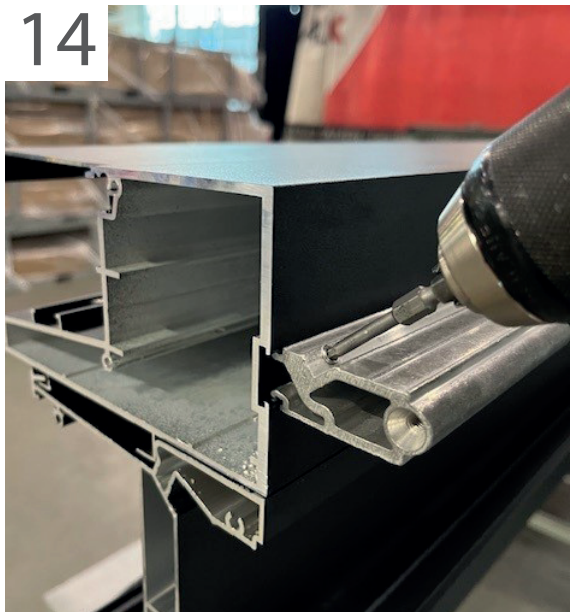

Cliquez le connecteur de poteau dans la rainure prévue au bas de la gouttière. Lors de la détermination de la position correcte, l'épaisseur de paroi des poteaux doit être prise en compte. Serrez le connecteur de poteau avec une clé Allen.

15



Accrochez la colonne montante de la gouttière dans le Bac à gouttière et cliquez dessus.

Montage de la gouttière

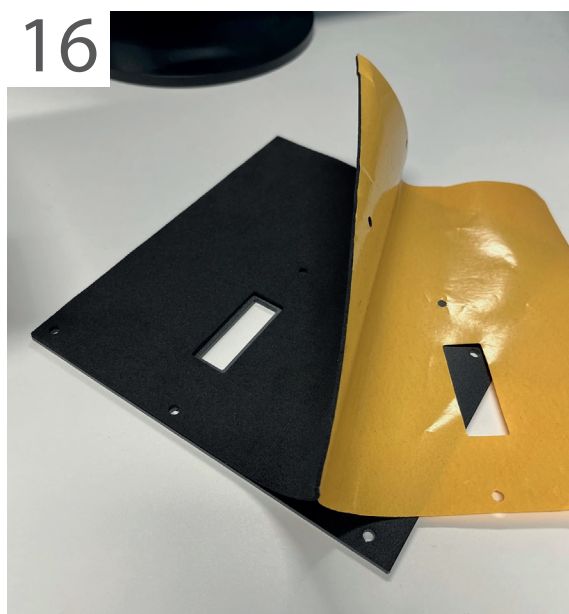

Collez le joint deux fois sur la cloison en aluminium.



Faites glisser le renfort de gouttière dans la traverse. Vissez ensuite les embouts sur la traverse, la gouttière et la rehausse de gouttière

Le montage des poteaux

18

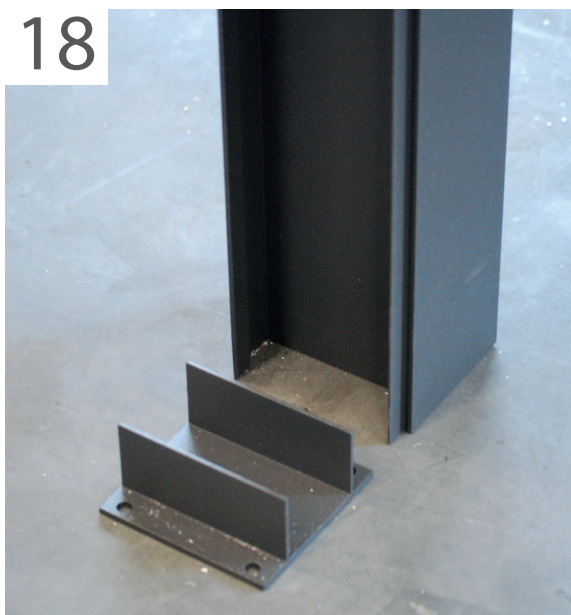

Retirez la partie avant du poteau. Les plaques de base fournies, le cas échéant, sur la fondation lieu. Les piles de l'intérieur sur le Vissez fermement la plaque de base.

19



Placez la gouttière sur les poteaux. C'est sur il est préférable que toutes les préparations pour les barres de toit aient déjà été faites afin que vous puissiez commencer l'installation des barres de toit peut être poursuivie

20



Une fois la gouttière alignée horizontalement les poteaux ont été percés et vissés. Maintenant peut continuer avec les barres de toit.

21

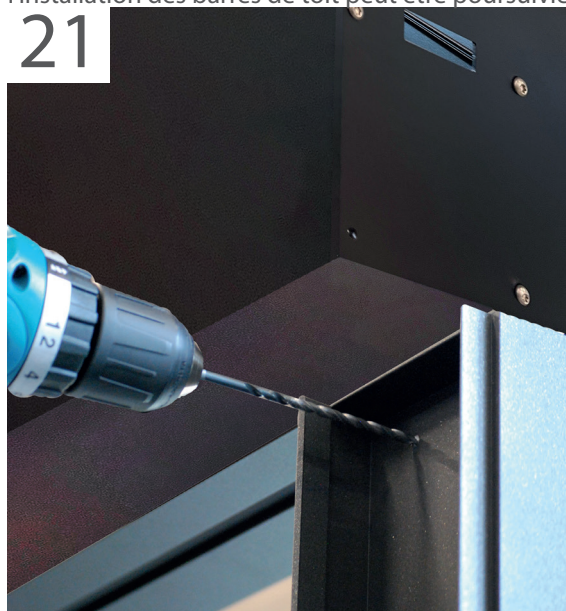

Sur la face supérieure, les trous traversent le bloc percer. Vissez le poteau au bloc. (Le (les vis fournies ne sont pas utilisées)

Le montage des chevrons

22



Les trous des spots Led de Pallazzo sont percé de 29 mm. Pour connecter le Pour le câblage, veuillez vous référer aux schémas de circuit.

23



La vis fournie avec rondelle pour installer ultérieurement le butoir de disque dans la chambre la plus basse du profilé en T en plastique attacher.

24



Les supports latéraux sont fixés aux (demi) supports bien vissé. Deux vis sont utilisées par côté pour monter les supports intermédiaires dans les supports.

25



Assurez-vous que le toit est aligné à angle droit afin que les supports soient à angle droit rester. A cet effet, si nécessaire, une mesure d'angle ou utiliser une autre méthode pour Pour déterminer la perpendicularité.

26



Une fois les supports latéraux montés, le Rehausseur de gouttière directement sur les supports latéraux placez-le à proximité.

27

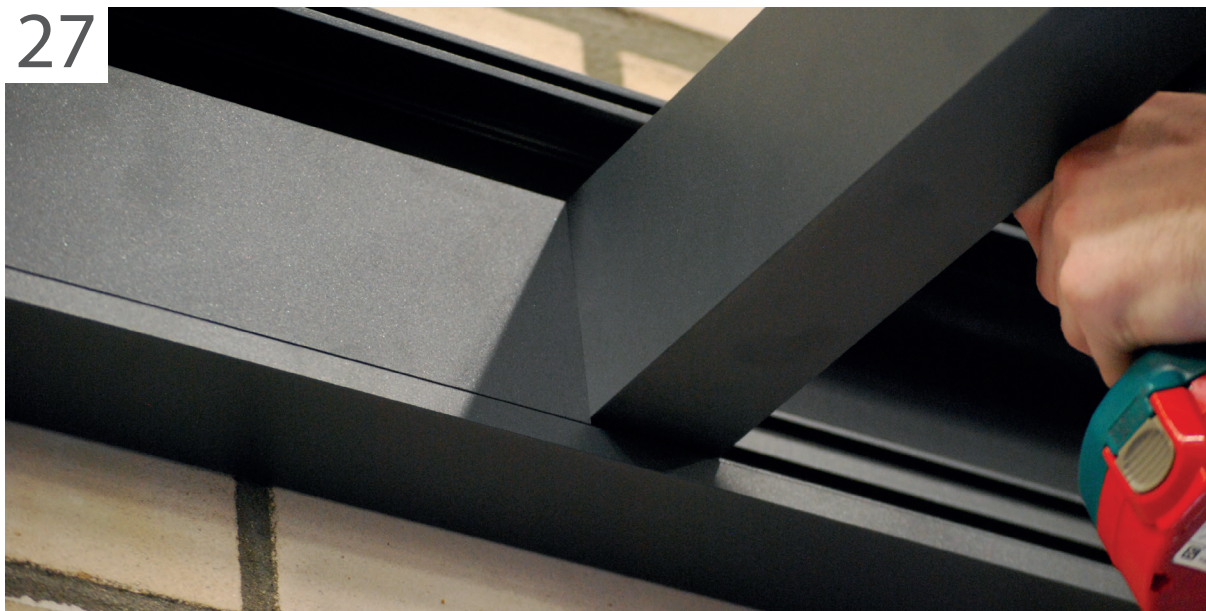

Vissez fermement le support intermédiaire suivant, placez le support directement contre la colonne montante de la gouttière et vissez le support dans la bonne position à l'aide de la clé Allen. Remarque : La dernière colonne montante de gouttière est un dispositif de serrage. Le dispositif de serrage doit être scié et fixé en dernier devenir.

Montage des plaques de polycarbonate

PALLAZZO®
AN ALUK BRAND

28

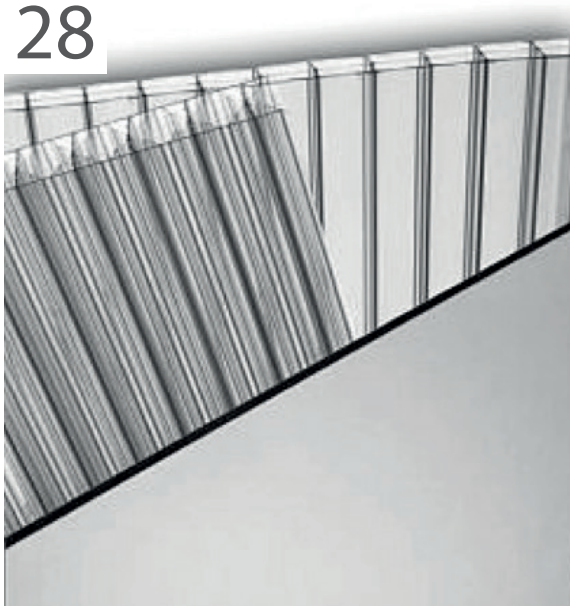

Retirez le film de la fenêtre. Celui étiqueté
Le côté est pourvu d'un filtre UV. Cette page
doit pointer vers le haut. Le profil de condensation
fourni doit être installé avec le côté lisse vers le
haut être attaché. Ce profil sera affiché sur le côté

30

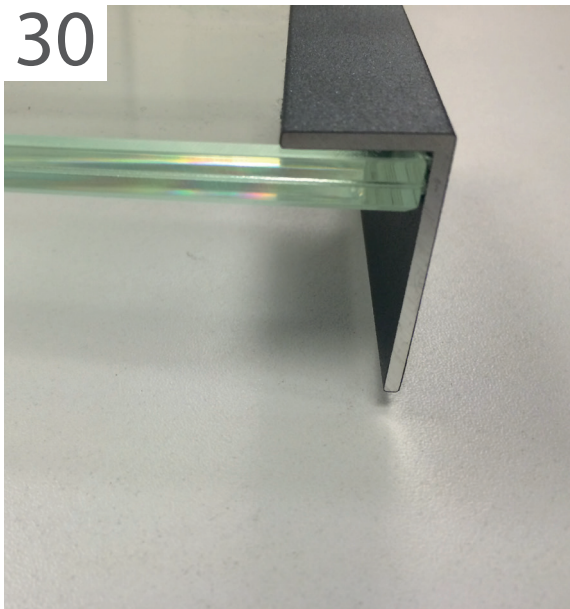

Pour les toitures en verre, une cornière est fournie,
qui est fixé sur la face avant de la vitre
devient. Masticez le fer d'angle.

29

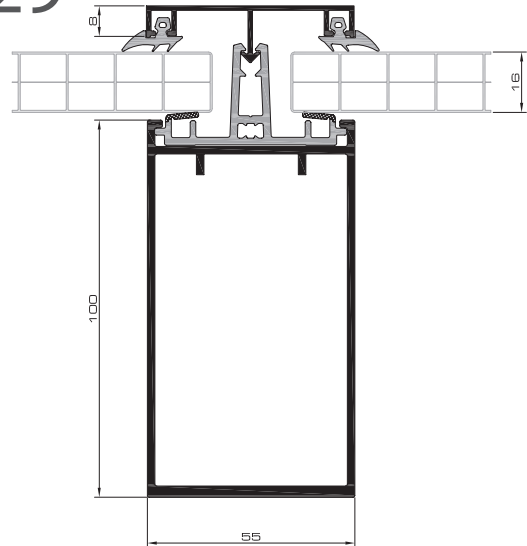

ainsi attaché à la bande de condensat ouverte.
C'est le côté de la gouttière. Assurez-vous qu'il y a
un espace entre le II y a un espace pour la venti-
lation entre la vitre et le profil de condensation.
Disposer les tranches sur les supports. Le
Jouez le disque en même temps

31A (en option)

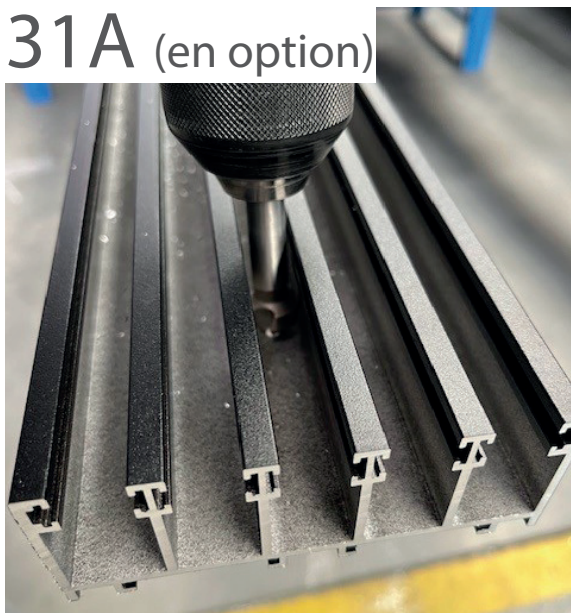

Si un INVIGO PRO est placé sous la gouttière, il doit d'abord être pré-percé avec un foret de Ø4,2 mm. Répétez cette opération tous les mètres et abaissez les trous.

31B (en option)



Placez le profilé de guidage dans l'ouverture appropriée et assurez-vous que les deux côtés tombent derrière les côtés du poteau lors de l'alignement. Percez les trous préparés dans la première paroi de la gouttière, puis vissez les pièces ensemble.

32 (en option)



Si AUCUN INVIGO PRO n'est installé, couvrez l'ouverture dans la gouttière avec une bande de protection. Alignez-les de manière à ce que les deux côtés tombent derrière les côtés du poteau et enclenchez-les dans l'ouverture.

33

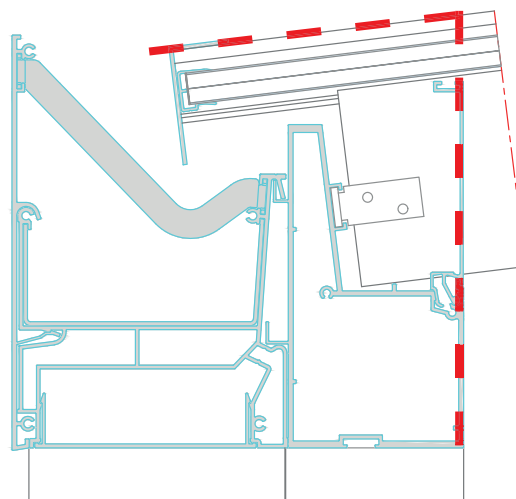

Appliquer une ligne d'étanchéité à l'emplacement spécifié comme barrière d'eau supplémentaire.

Finition de la pergola

34A



Collez 3 blocs de mousse sur l'embout décoratif aux emplacements marqués et retirez également le papier du côté ouvert.

34B

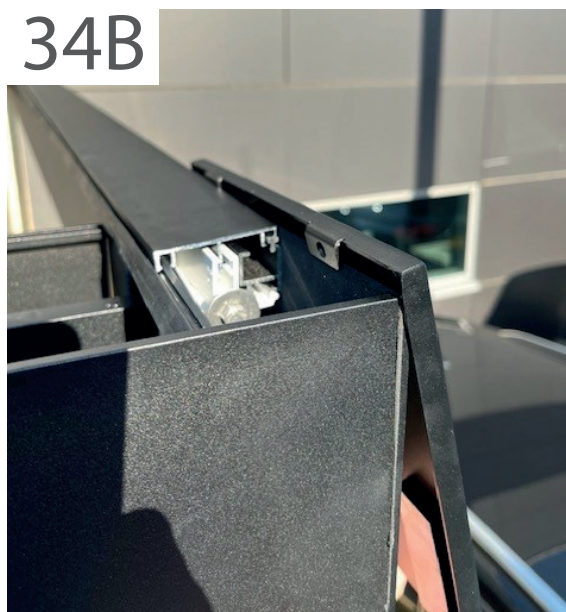

Platzieren Sie die Haken der dekorativen Endkappe über der Kante des Headers

35

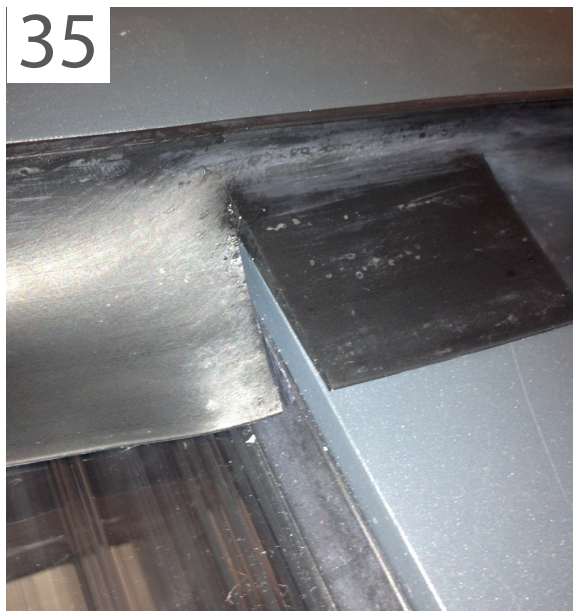

Placez maintenant le caoutchouc mural sur le premier panneau et coupez à hauteur des bandes de recouvrement. De cette façon, avec tout le toit de continuer de gauche à droite ou vice versa. Le Caoutchouc dans la gouttière de la même manière à la hauteur.

36

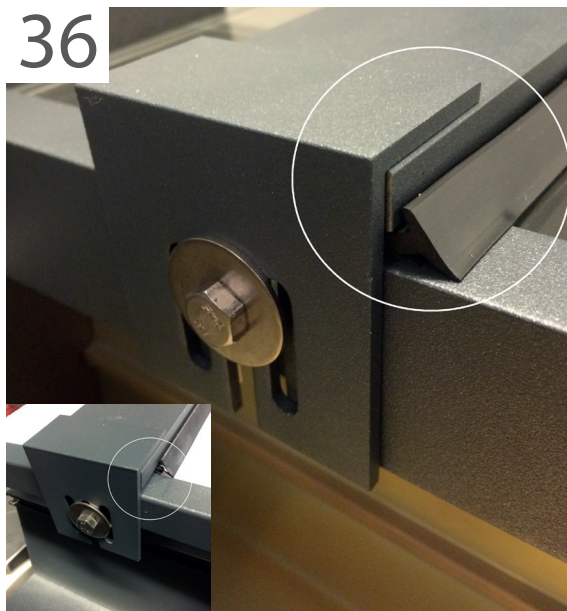

Positionnez le bloc d'impact sur le support en plastique et vissez-le fermement. Avec un toit en verre, le Laissez dépasser légèrement le caoutchouc, mais pas avec du polycarbonate. Masticez le support latéral.

Partie 1a

la mesure des parois latérales

PALLAZZO®
AN ALUK BRAND

Die Publisher werden inoffiziell von der Bayer AG als "Bayer-Publisher" bezeichnet. Inoffizielle Mitarbeiter sind keine Mitarbeiter der Bayer AG und unterliegen nicht den Bestimmungen des Bayer-Werkschutzes. Die Bayer AG ist nicht verantwortlich für die Inhalte der Artikel.

Technical drawing showing a square tube assembly. A yellow rectangular block labeled "niveau à bulle" (bubble level) is placed on a horizontal surface. The tube is labeled "Tube carré". The drawing includes perspective and top-down views, showing the tube's orientation and the level's position relative to it.

Diagram illustrating the difference in height between the gutter and the roof profile. The diagram shows a cross-section of a roof with a gutter. A red dashed line indicates the level of the roof profile. A black dashed line indicates the level of the gutter. The difference in height between these two levels is labeled as "Différence de hauteur jusqu'au fond du profilé".

39

Mesure des parois latérales

4

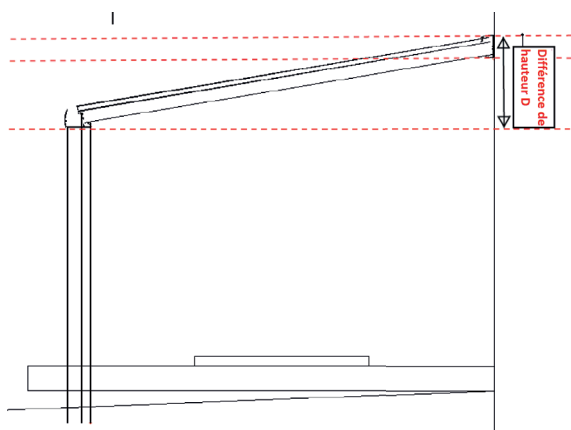

Pour la différence de hauteur totale D, additionner la hauteur de l'attache murale qui est de + / + 168 mm.

5

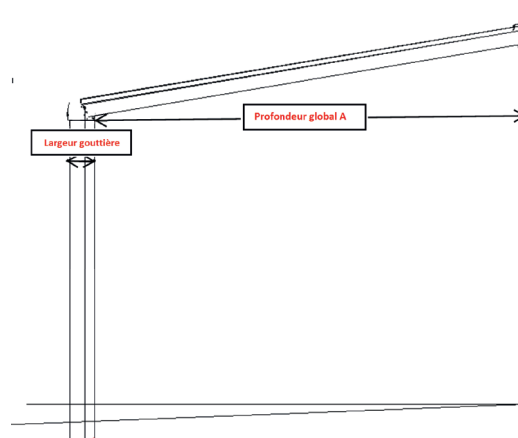

Pour la profondeur A, mesurer la distance entre l'intérieur du chéneau et la façade.

6

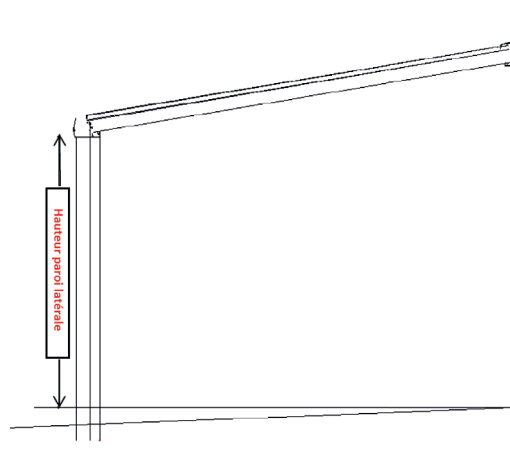

La hauteur E est la distance entre le bas de la gouttière et la partie inférieure de la paroi latérale. La mesure minimale E de production pour les parois modèle C et D et pour les pergolas modèle 2 et 3 est 73 mm. Pour le modèle 4 la mesure minimale est de 24 mm. Des mesures E plus petites sont disponibles sur demande.

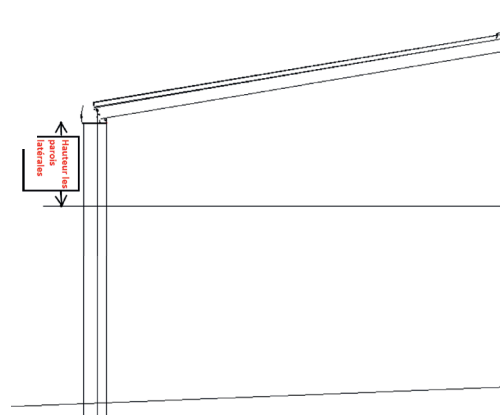

Mesure des parois latérales

7

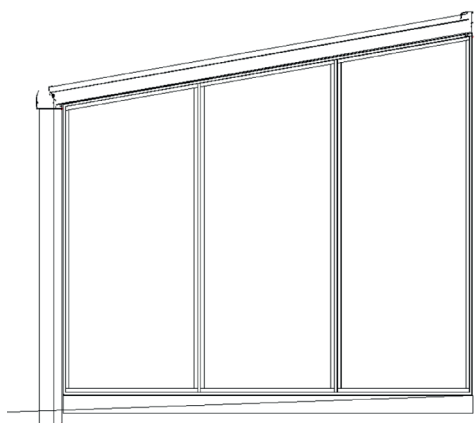

Nous supposons que la structure est adapté pour supporter le poids des parois latérales. Merci de tenir compte de cela lors de la prise des mesures. Les parois latérales peuvent être consolidées par des profilés rectangulaires ou des profilés d'angle. Le châssis modèle E se commande en procurant les mesures nettes.

Part 1 b

Montage des parois latérales



Montage des parois latérales

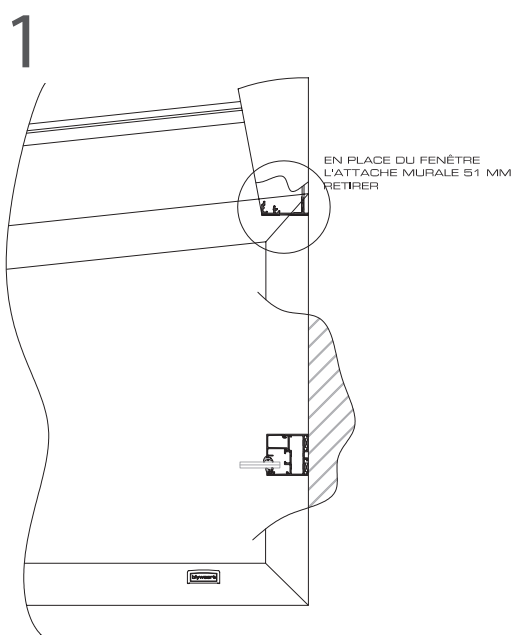

Retirer toutes les parcloles de la paroi. Si nécessaire, faire une encoche dans l'accroche murale de 51 mm de largeur et de 40 mm de hauteur.

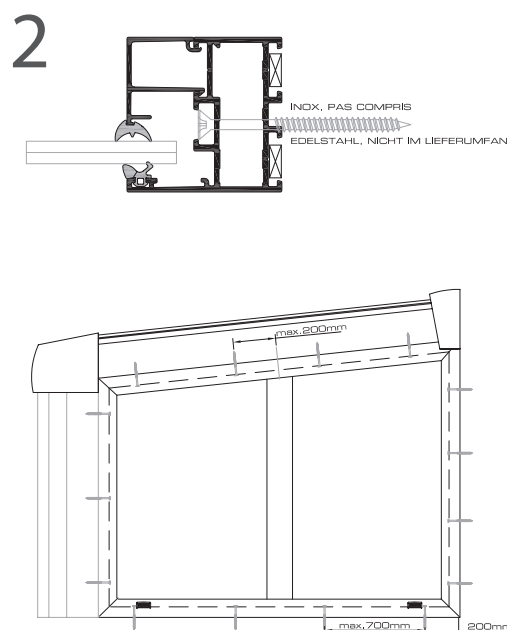

Retirer toutes les parcloles de la paroi. Si nécessaire, faire une encoche dans l'accroche murale de 51 mm de largeur et de 40 mm de hauteur

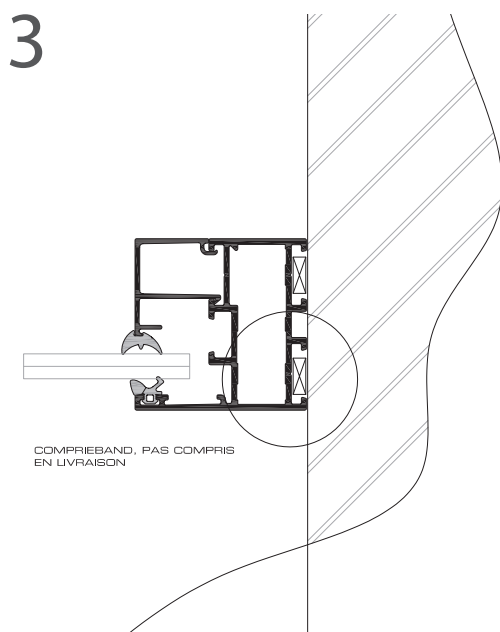

Nous supposons que l'assemblage de la structure est adapté pour supporter le poids des parois latérales. Merci de tenir compte de cela lors de la prise des mesures. Les parois latérales peuvent être consolidées par des profilés rectangulaires profilés

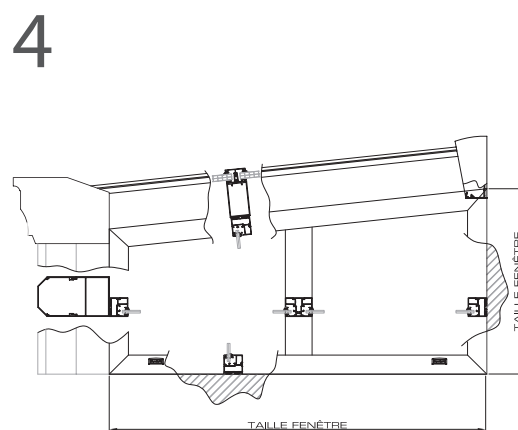

Positionner la paroi. S'assurer que le châssis soit bien ajusté contre la traverse, le chéneau, et le poteau. Puis fixer la paroi.

5

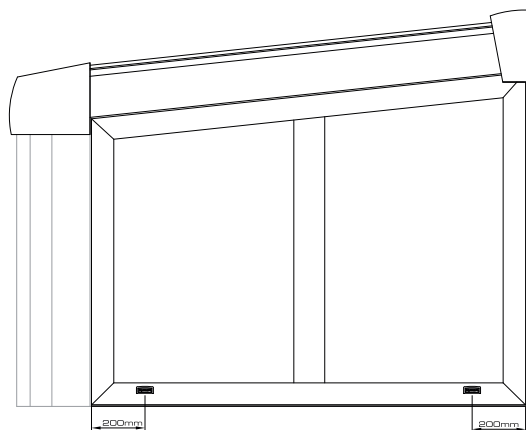

AFWATERINGSGATEN BEDEKKEN MET KUNSTSTOF KAPJE
ABFLUßLOCH DECKEN MIT KUNSTSTOFF KAPPE

Insérer le vitrage. Remplir au besoin avec des lames de verre. Insérer les parcloles. Commencer par le haut et le bas, puis procéder avec les côtés droits et gauches. Placer à l'intérieur de la paroi le joint d'étanchéité du vitrage. Couper le caoutchouc en laissant un morceau d'une longueur de +/-30 mm. Placer les capuchons au-dessus des trous d'évacuation des eaux.

Partie II

Détails techniques

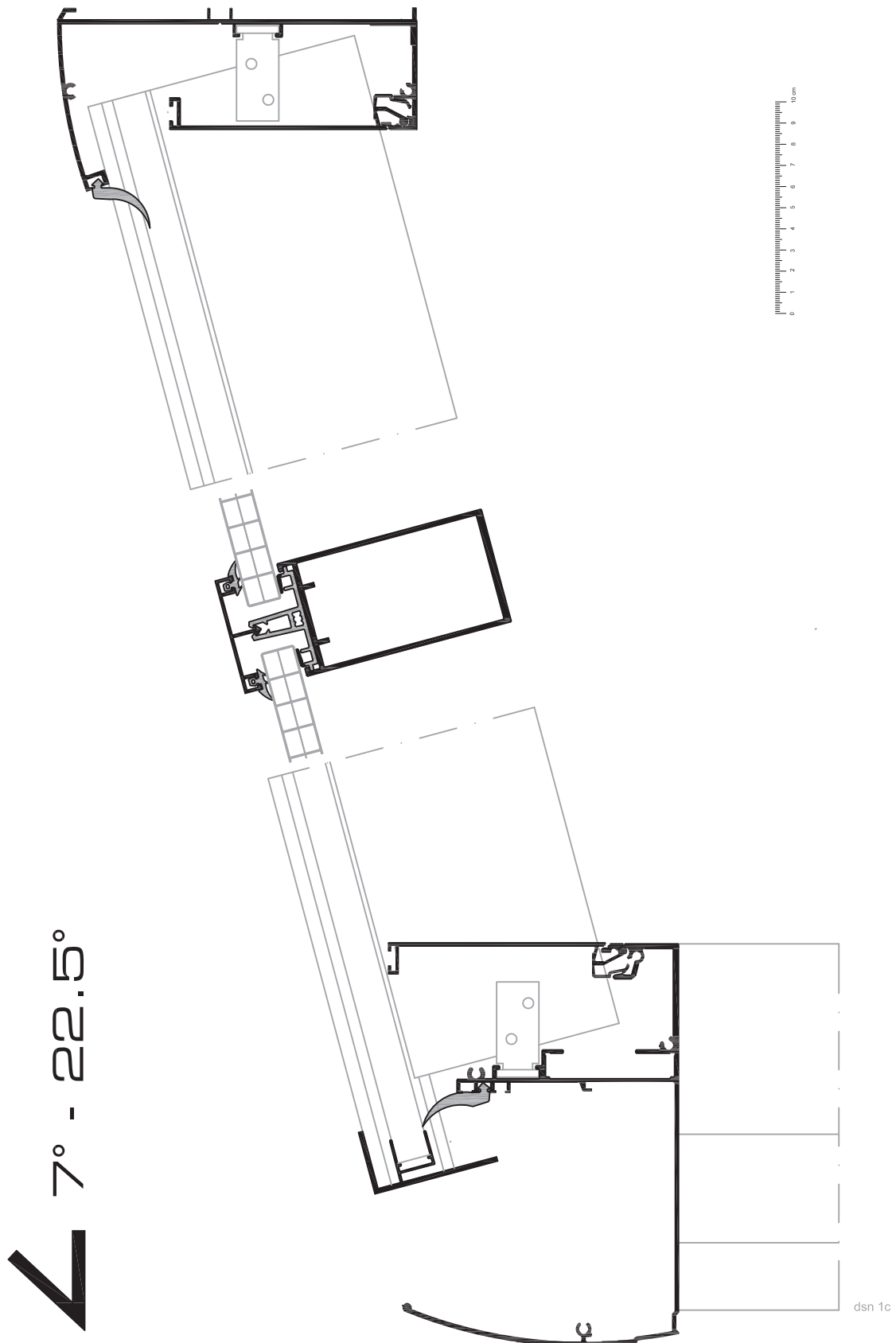

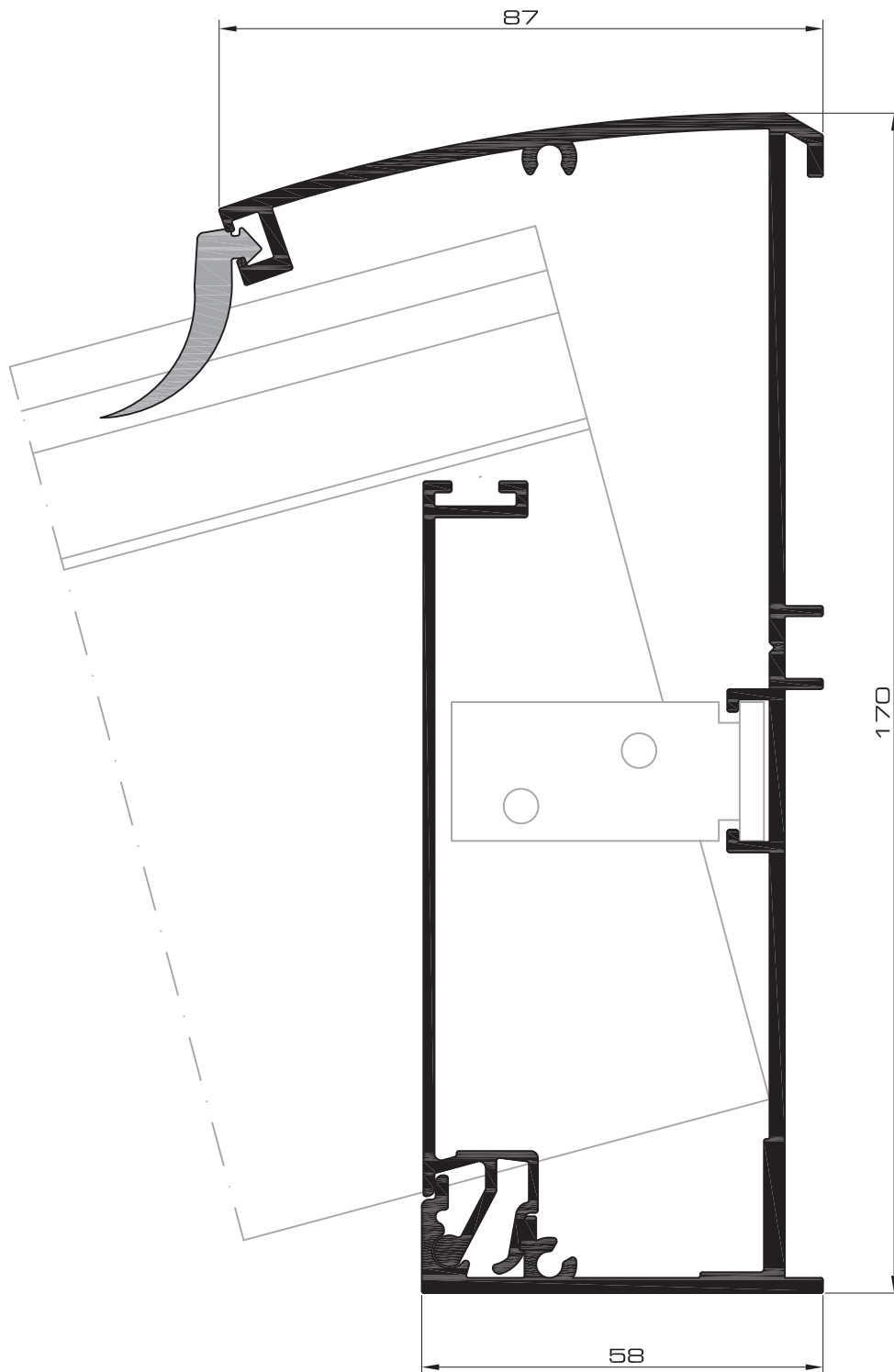

dsn 2

150 SL

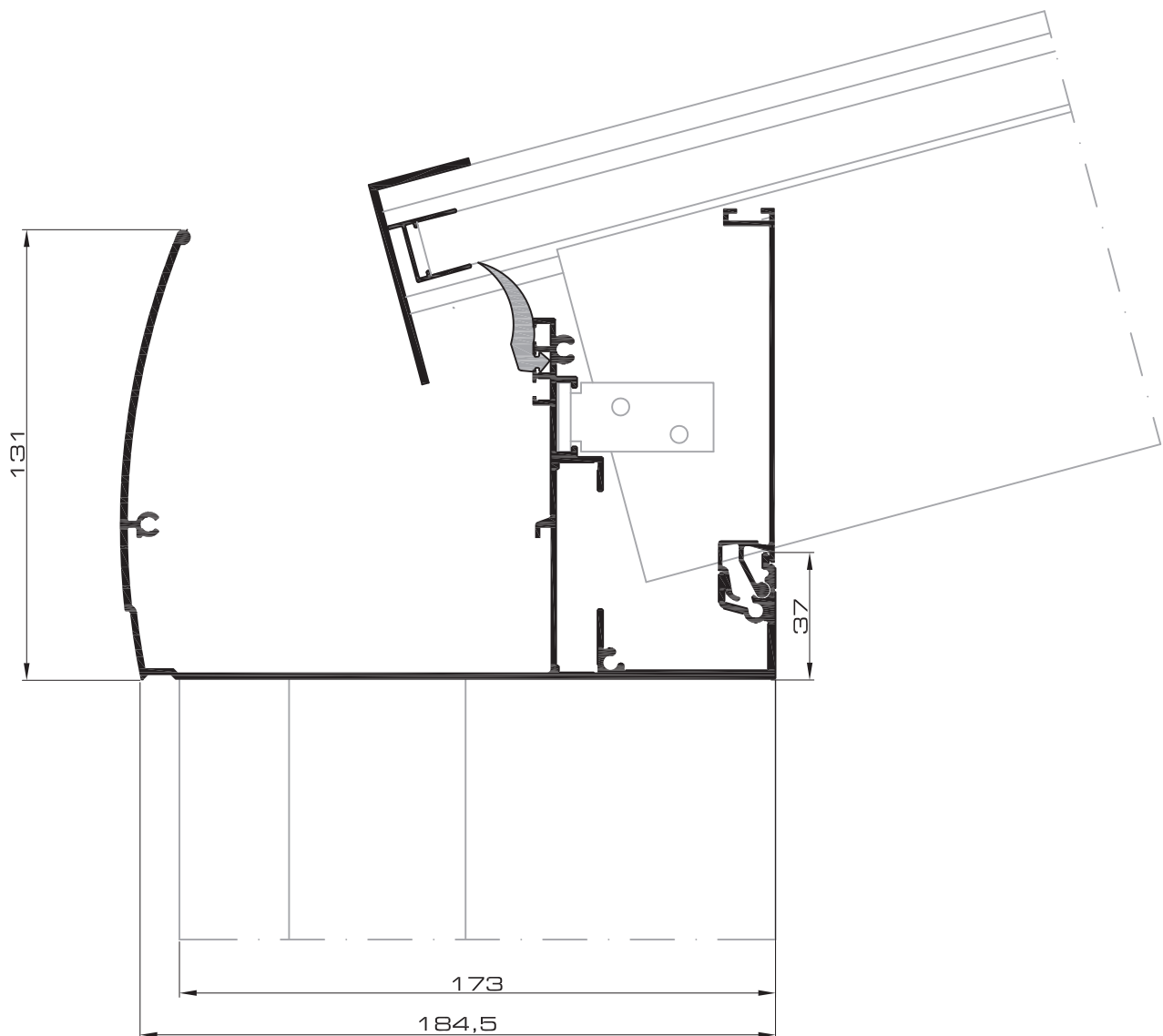

dsn 3c

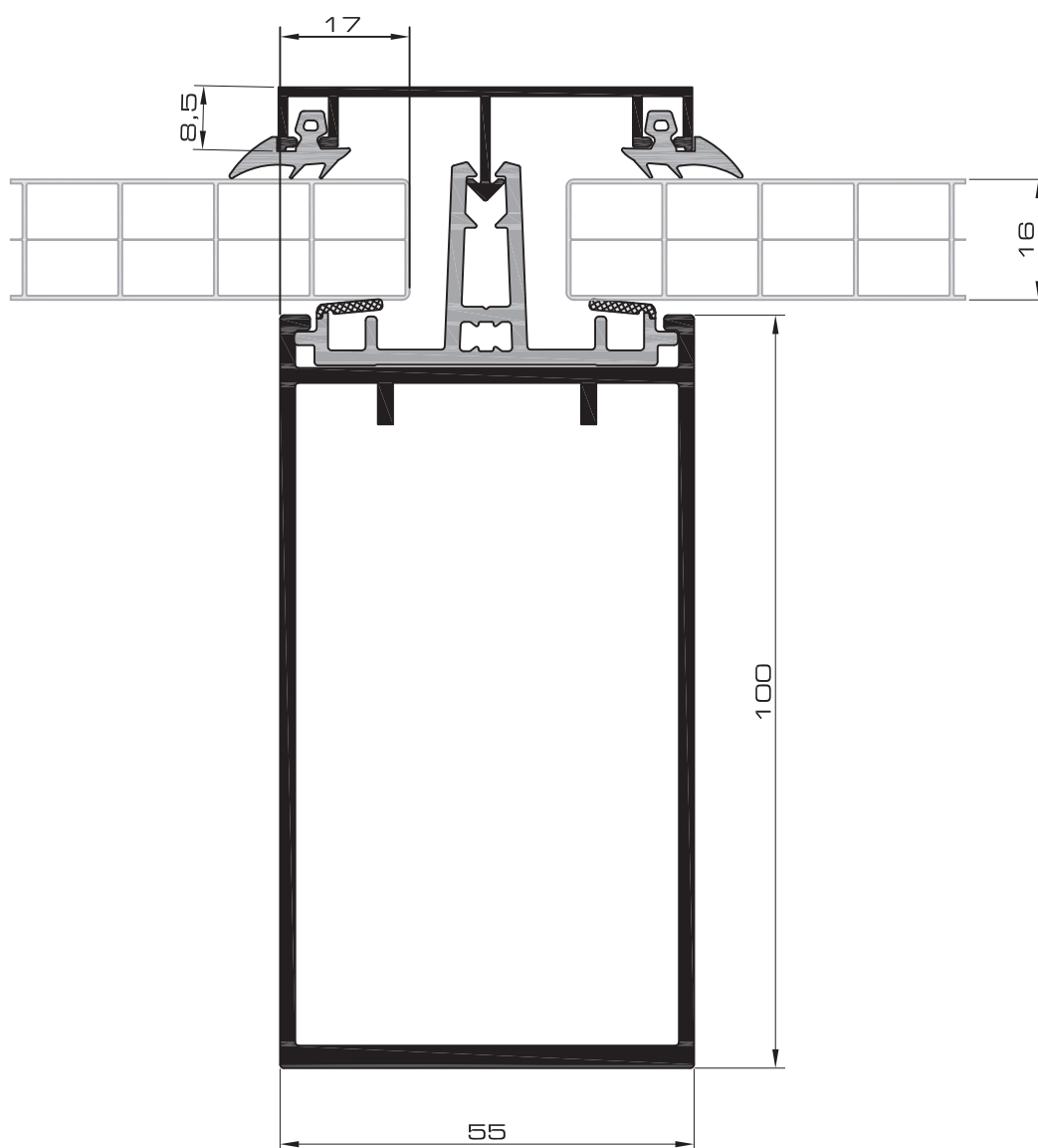

150 SL

dsn 4

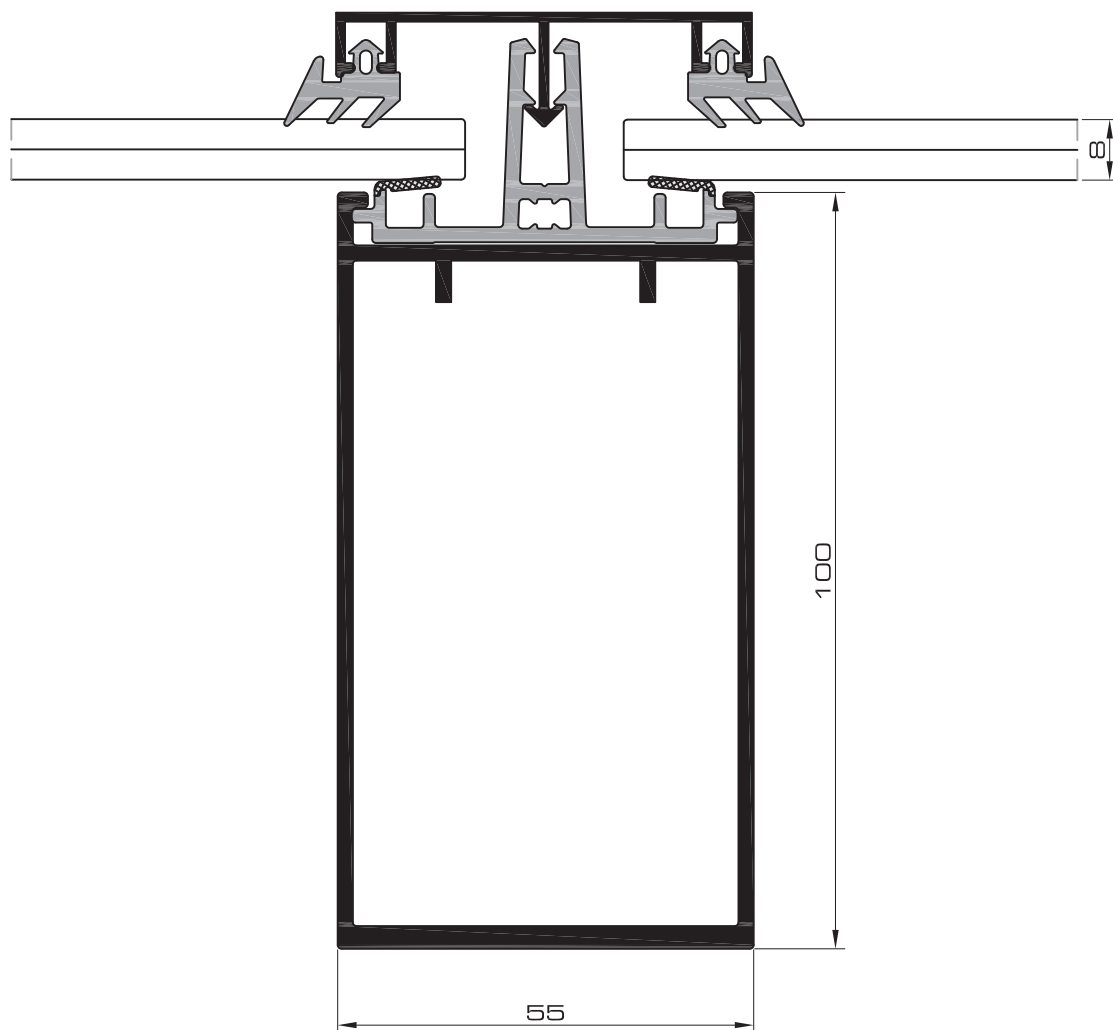

dsn 5

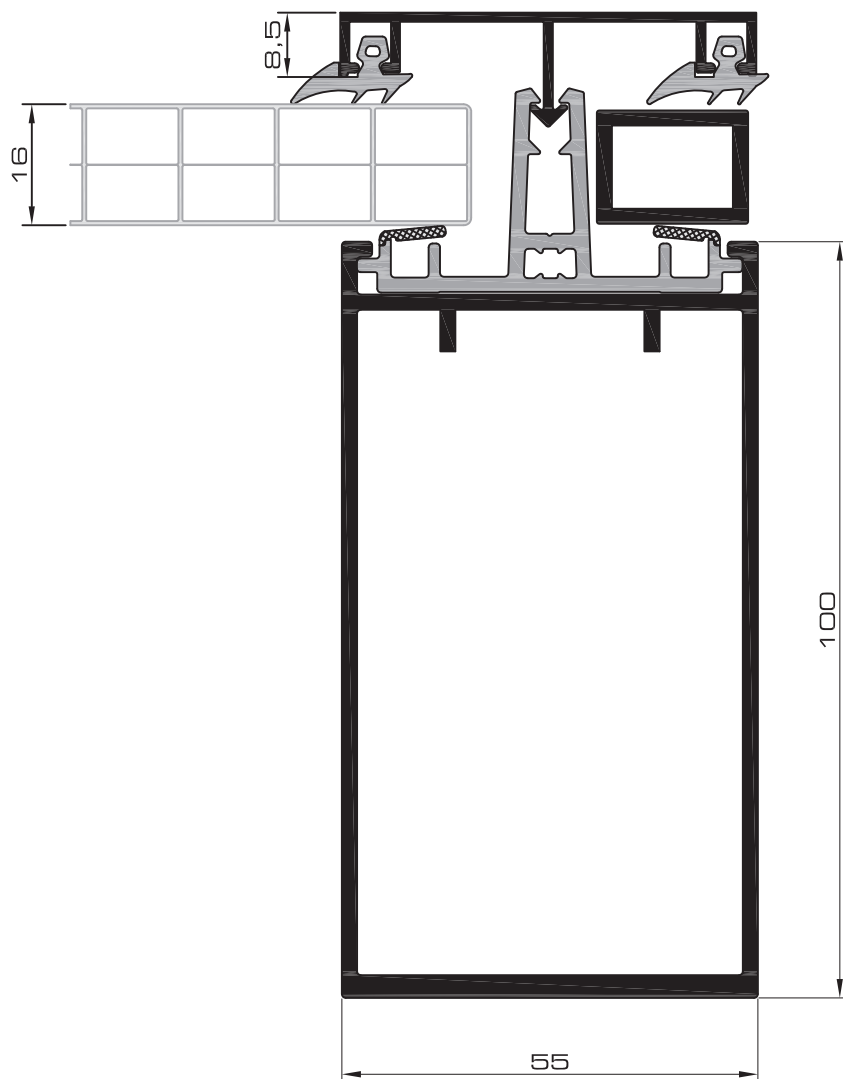

150 SL

dsn 6

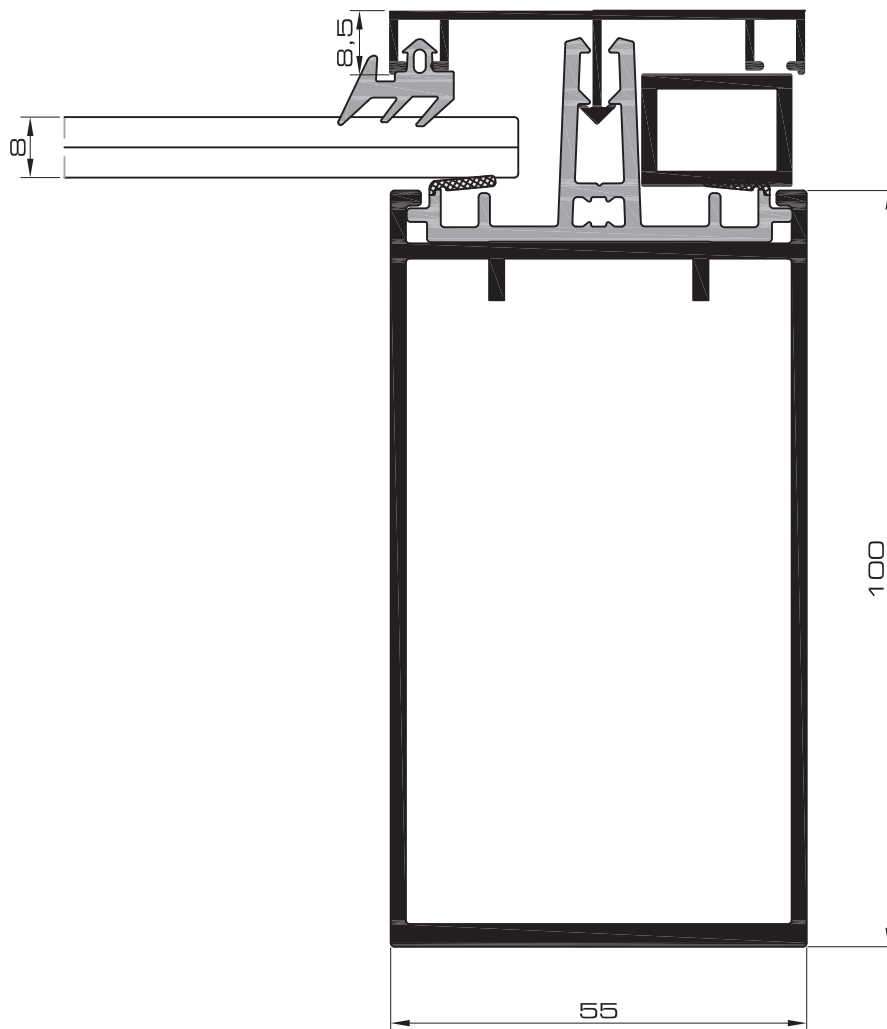

dsn 7

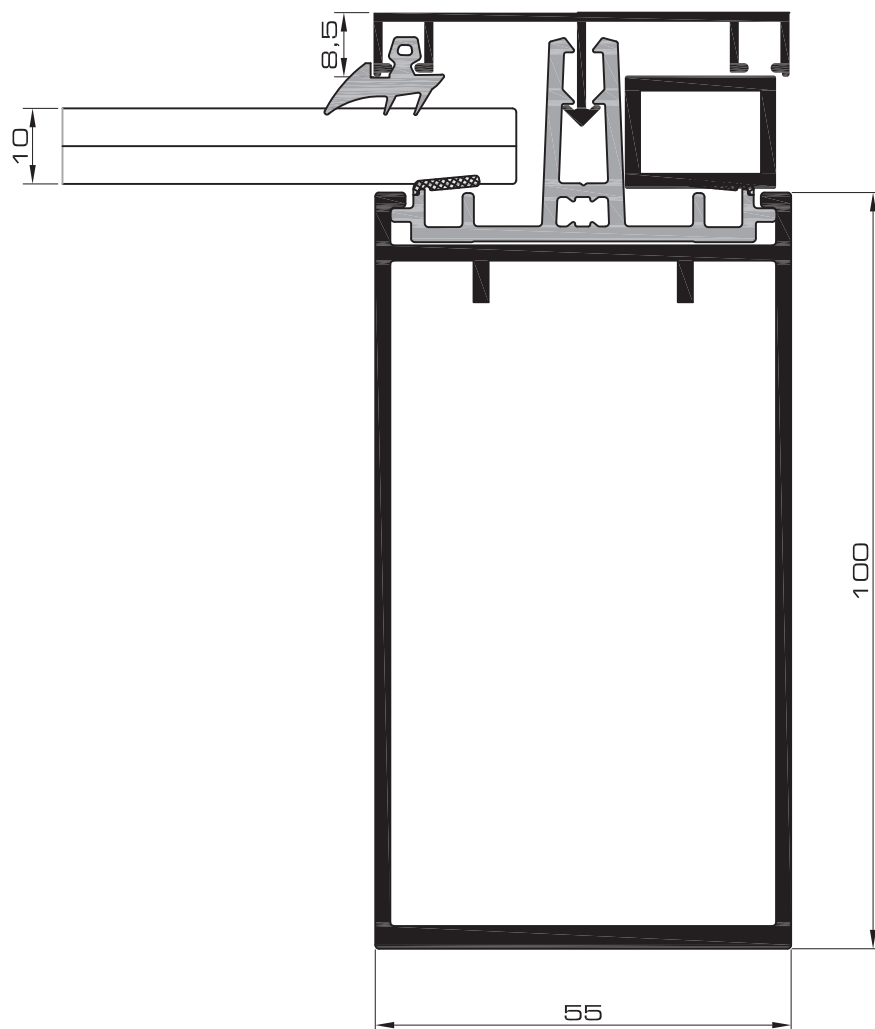

150 SL

dsn 8

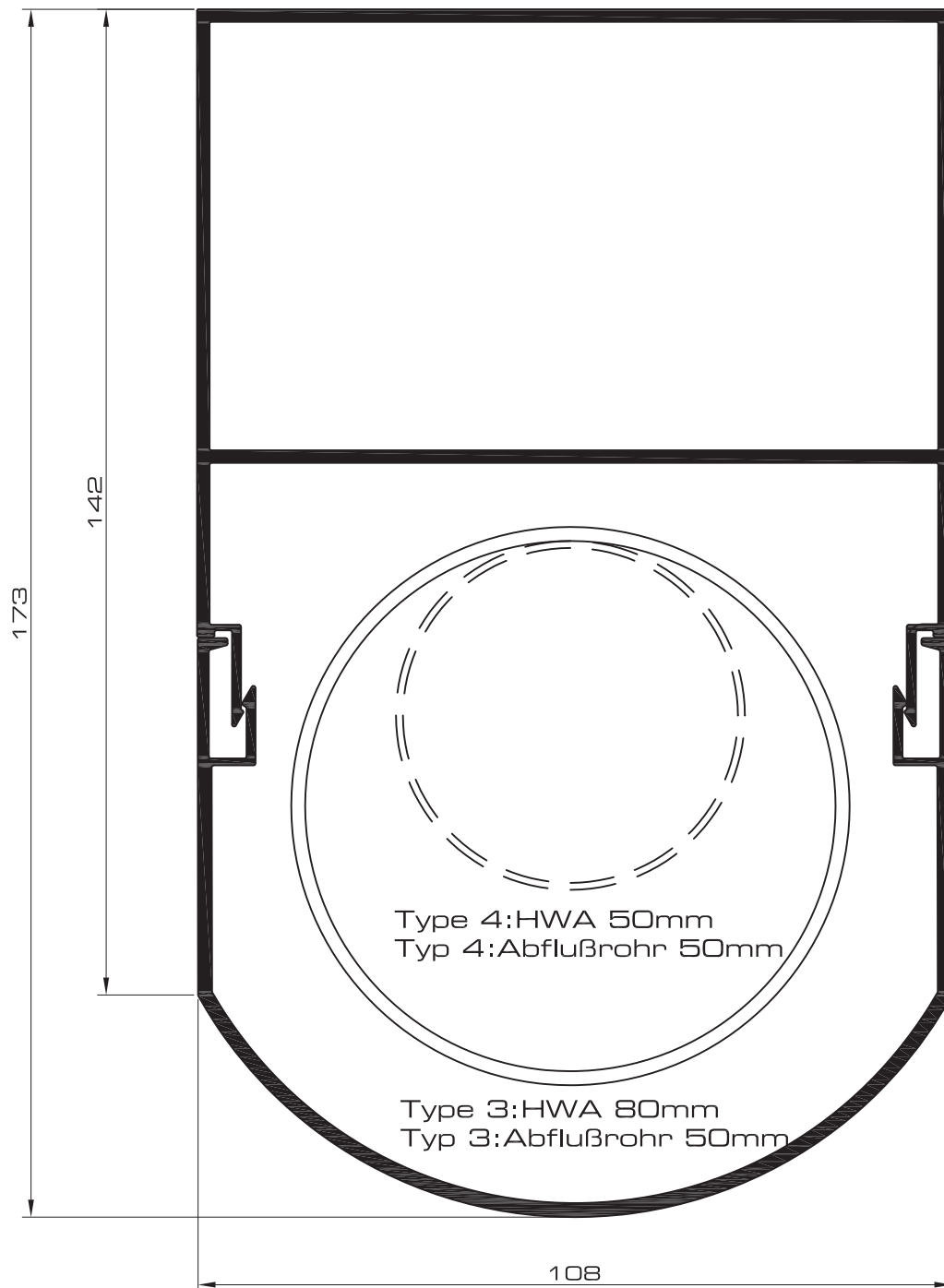

dsn
10a

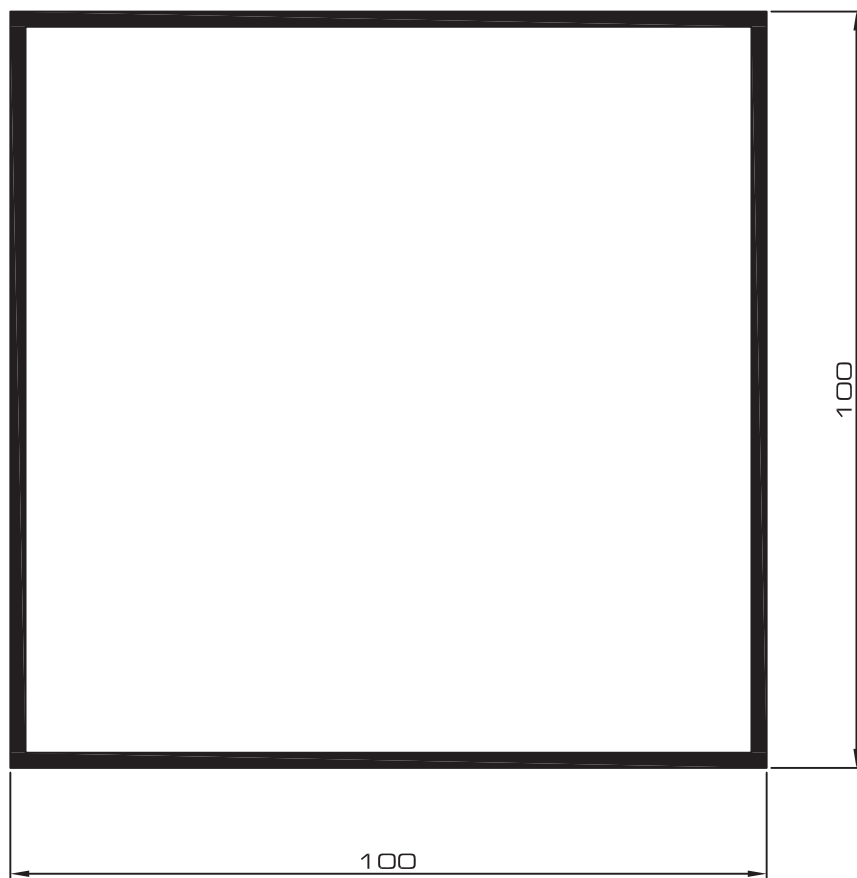

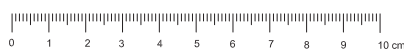
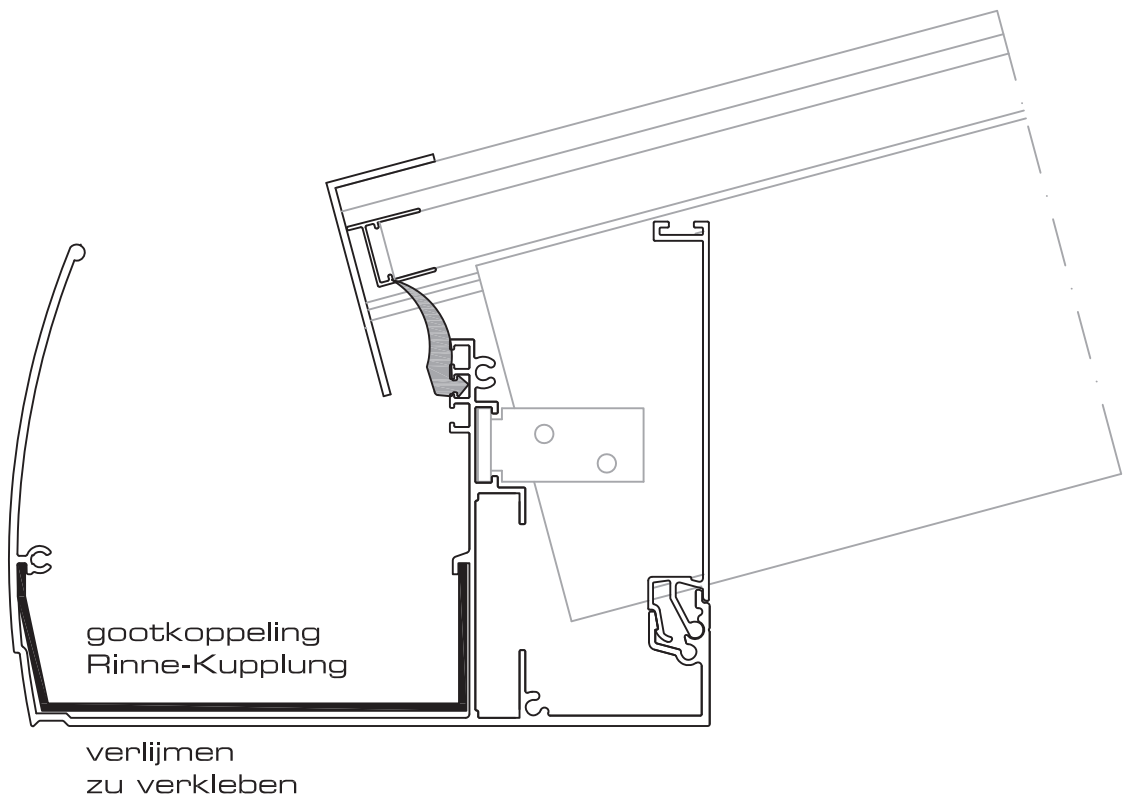
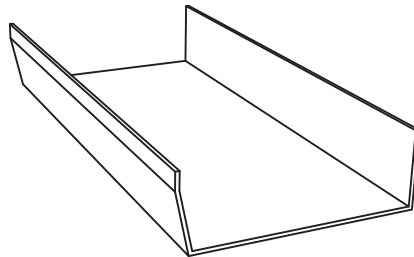

dsn
13a

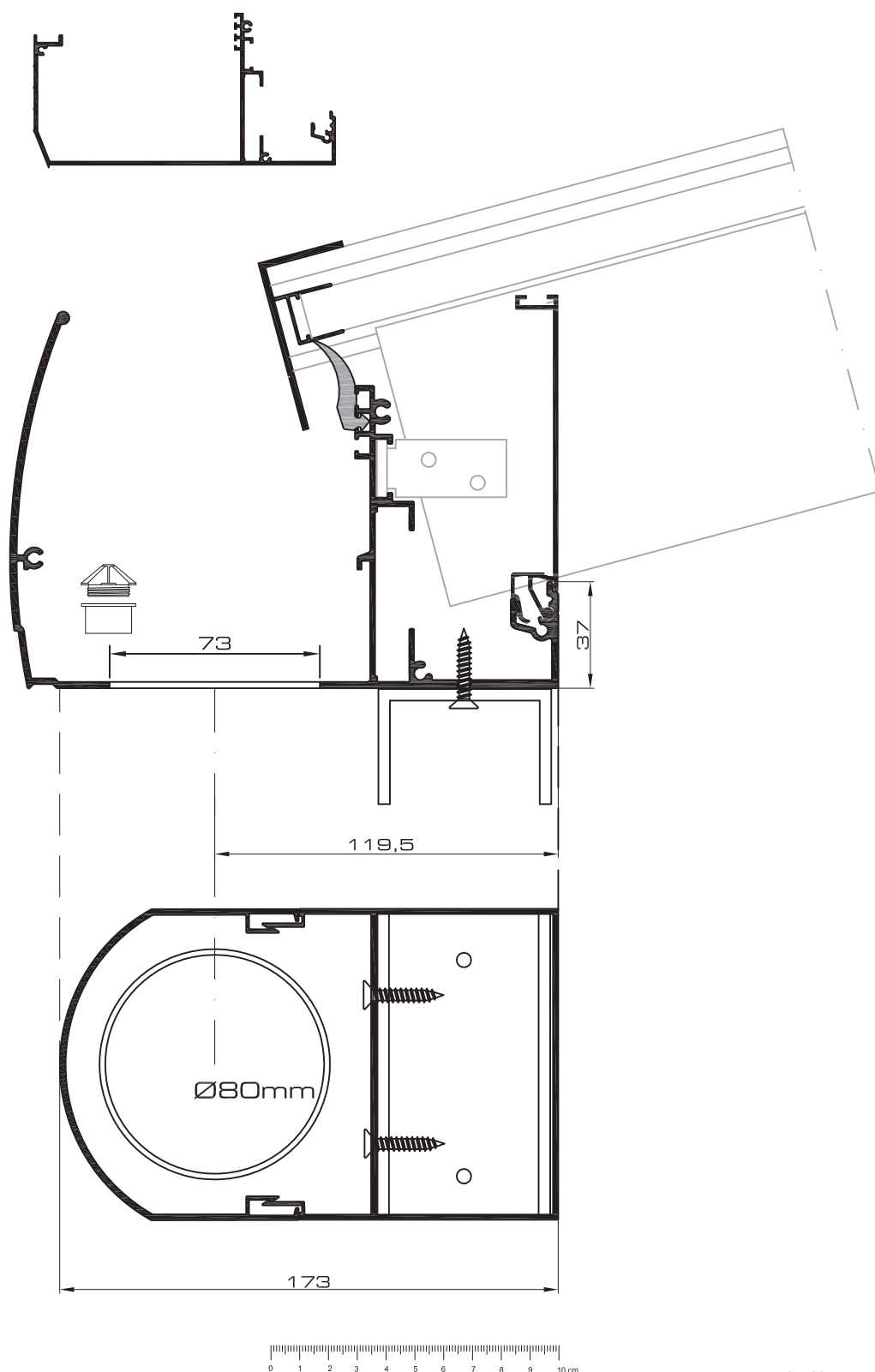

dsn 14

150 SL

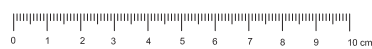
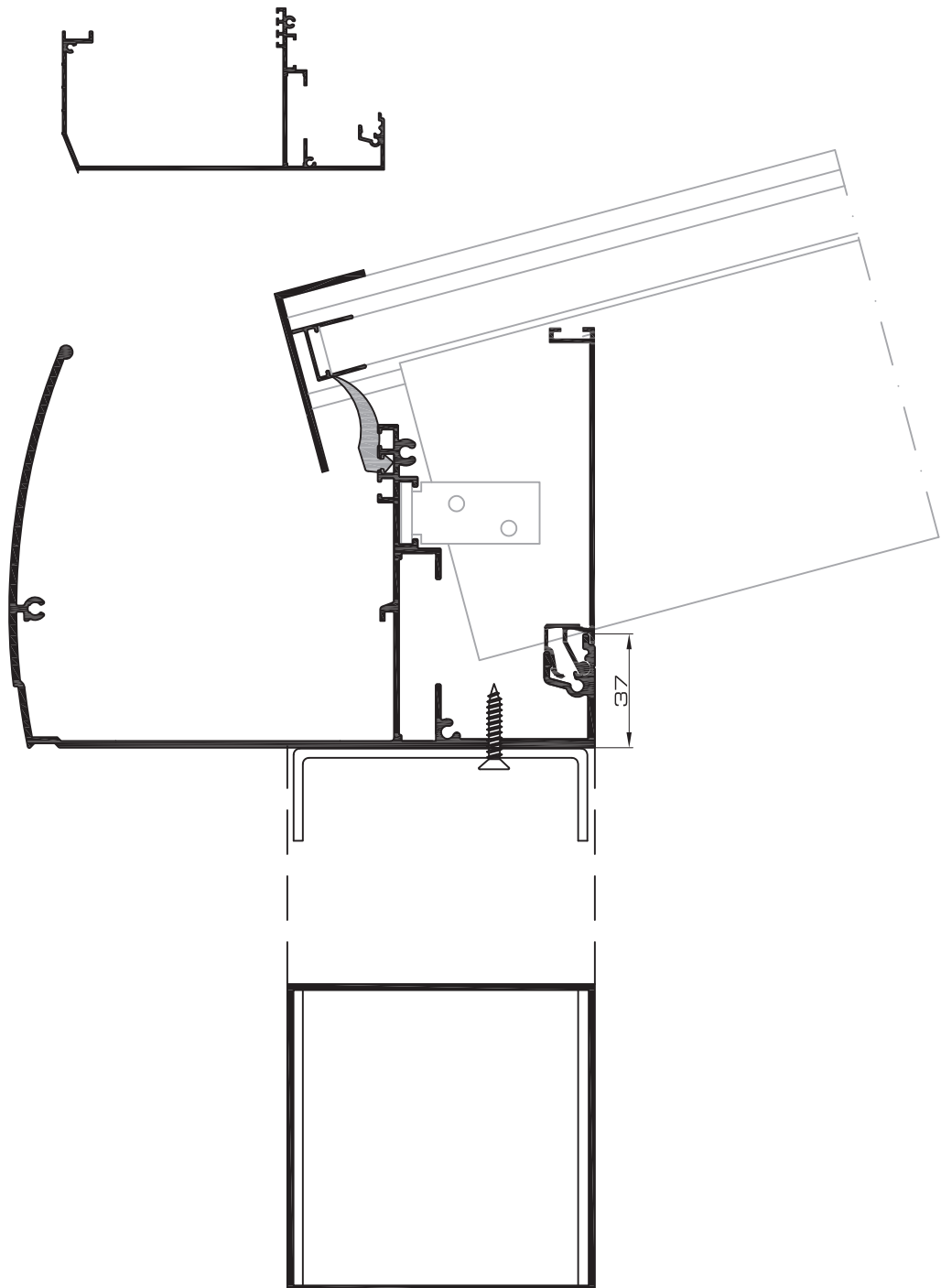

dsn
14a

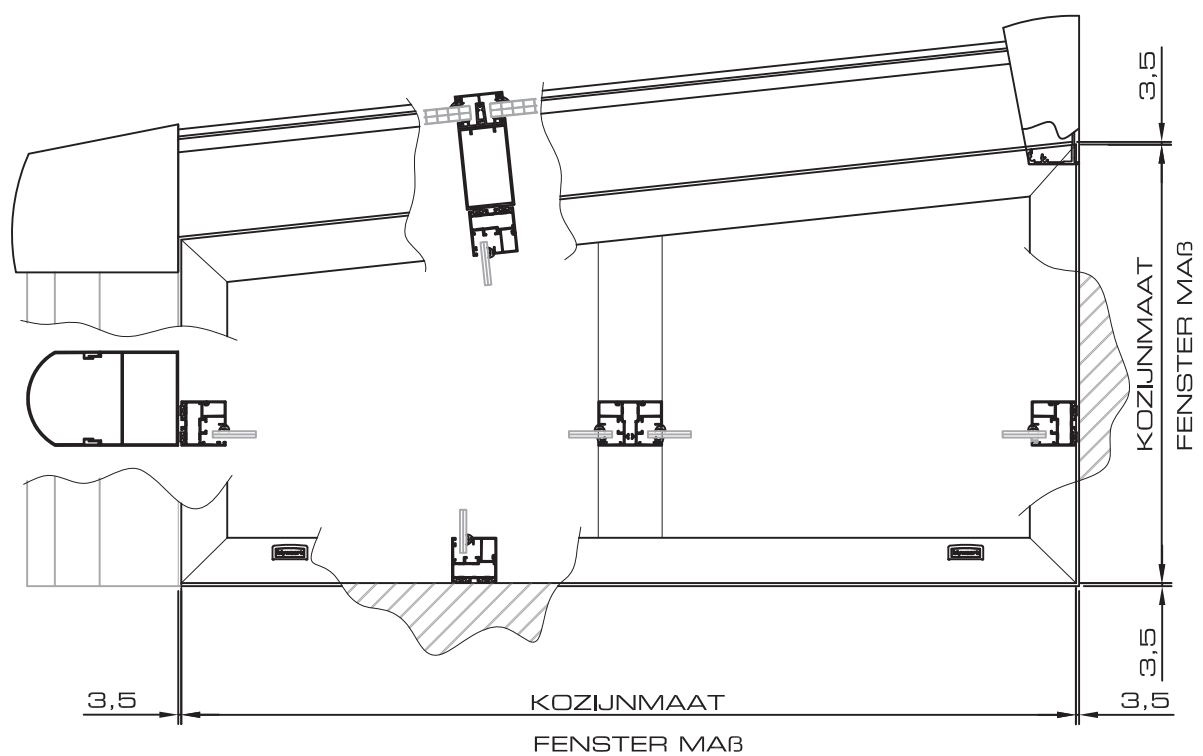

type3
zijwand

150 SL

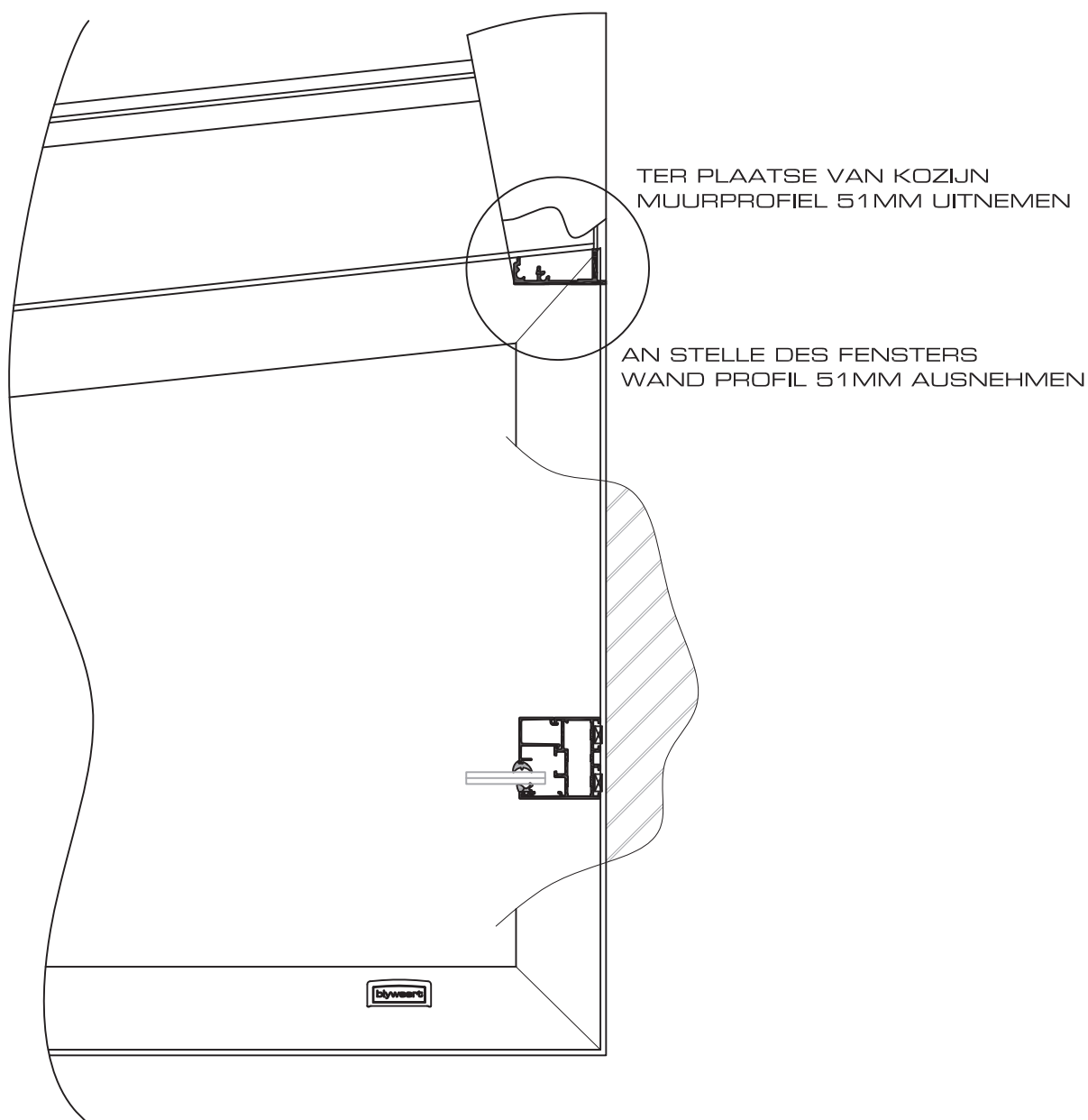

150 SL

detail1zijwand

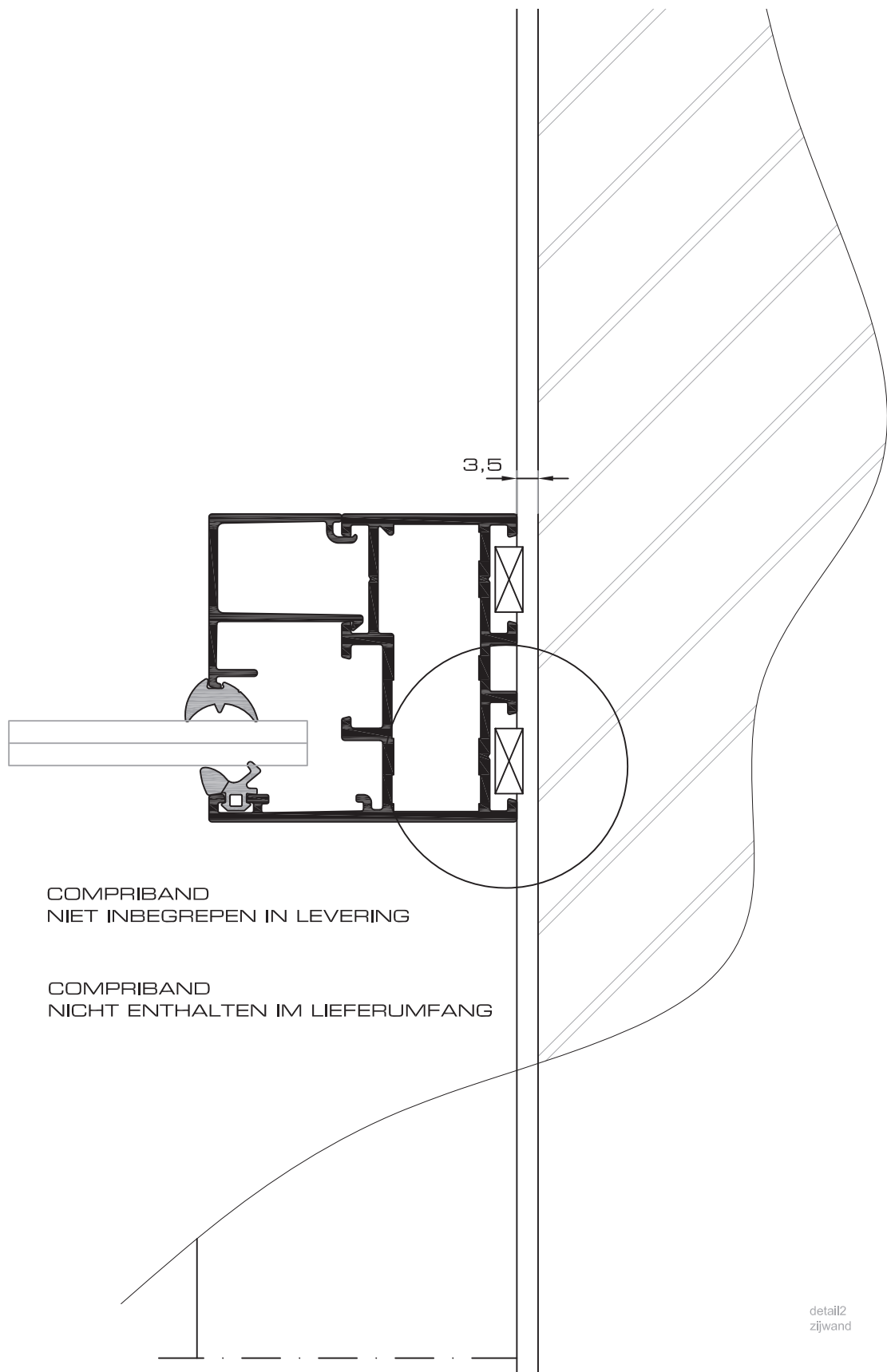

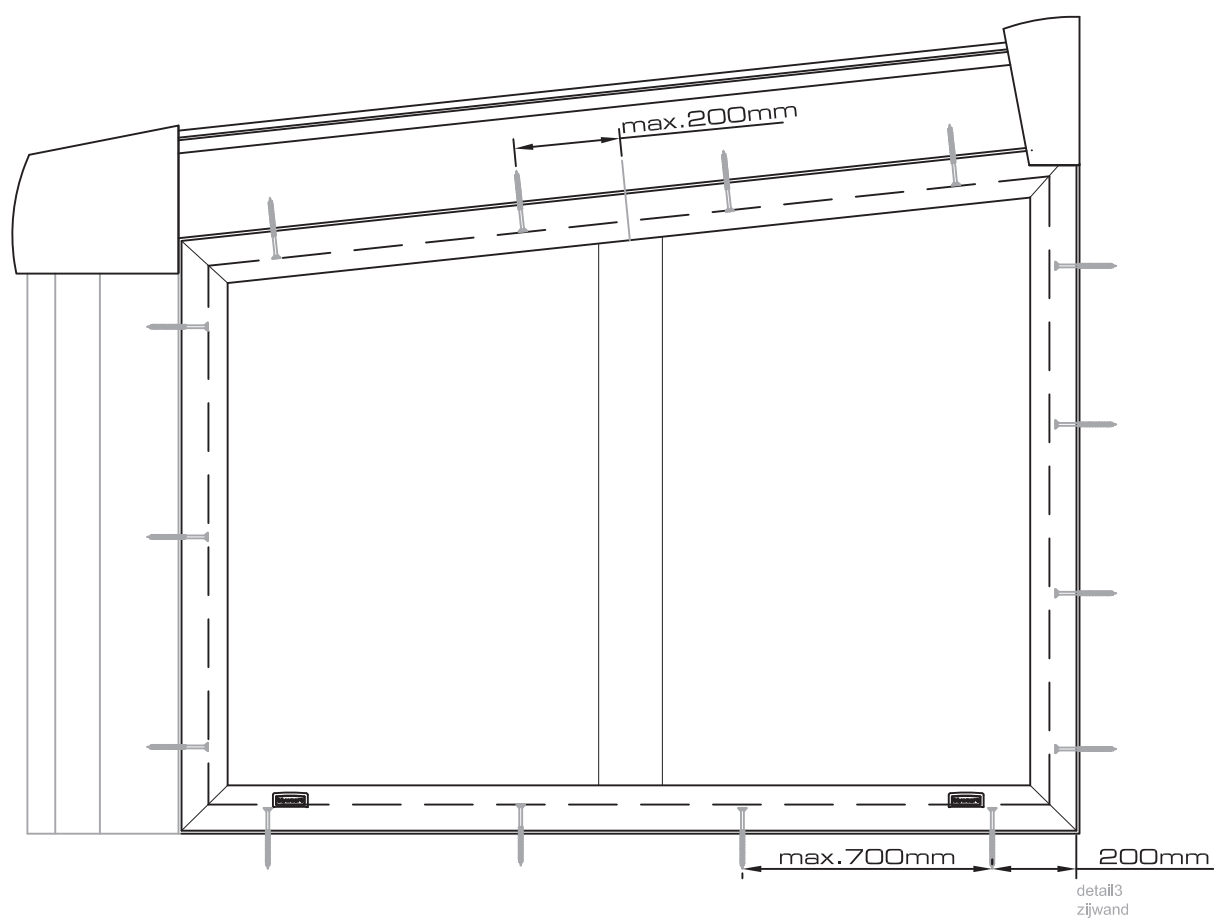
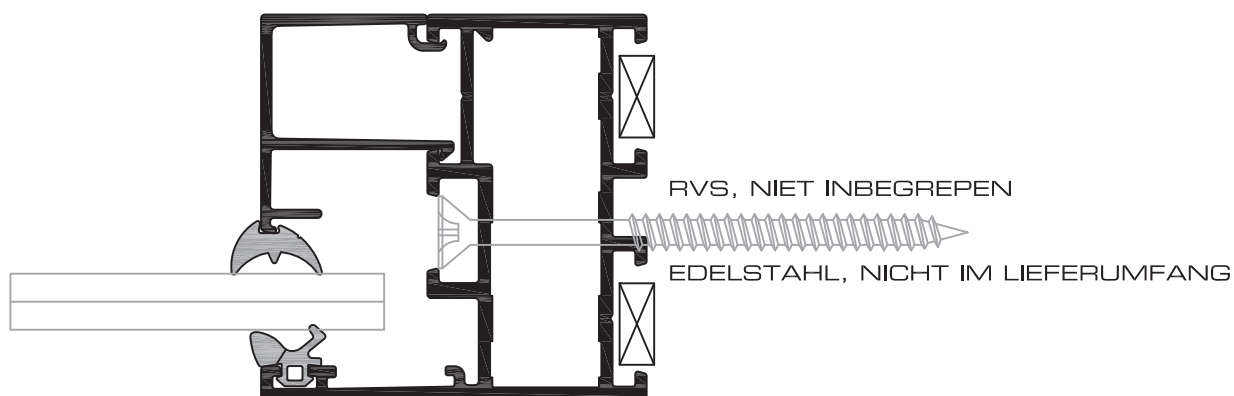

150 SL

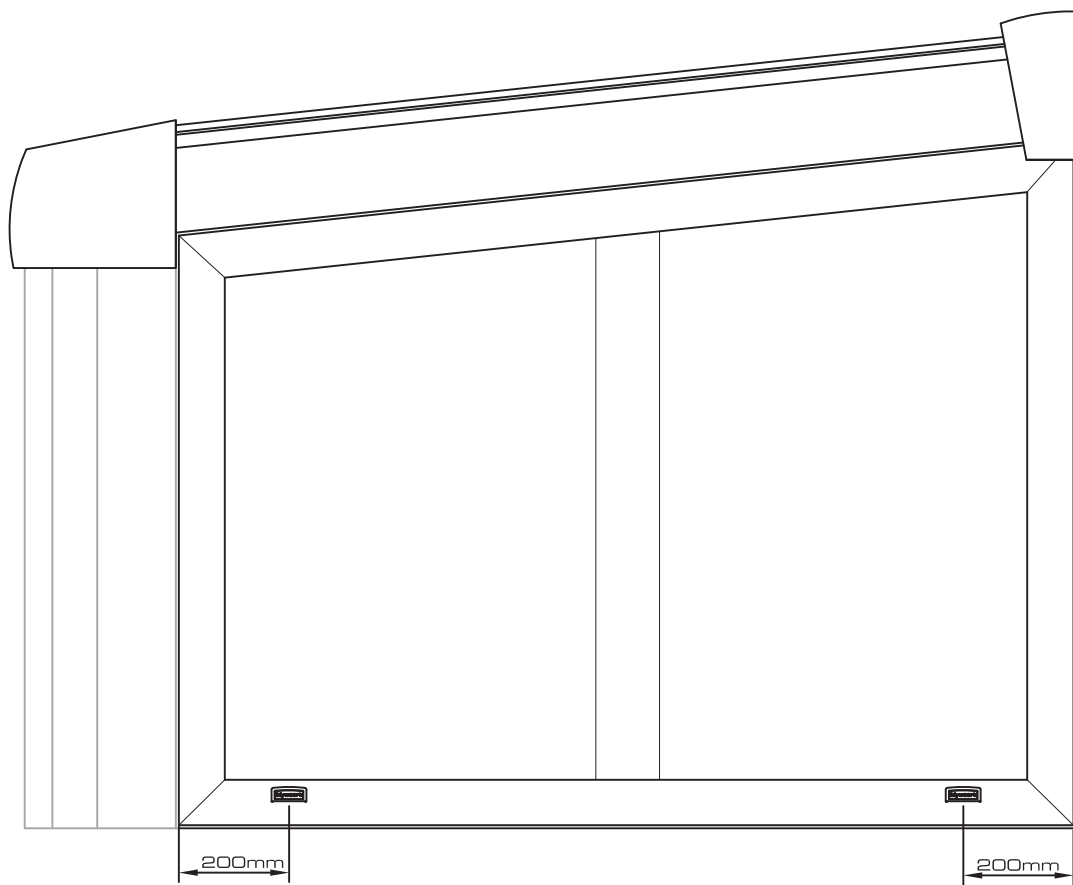

AFWATERINGSGATEN BEDEKKEN MET KUNSTSTOF KAPJE
ABFLUßLOCH DECKEN MIT KUNSTSTOFF KAPPE

detail4
zijwand

XL

7° - 15°

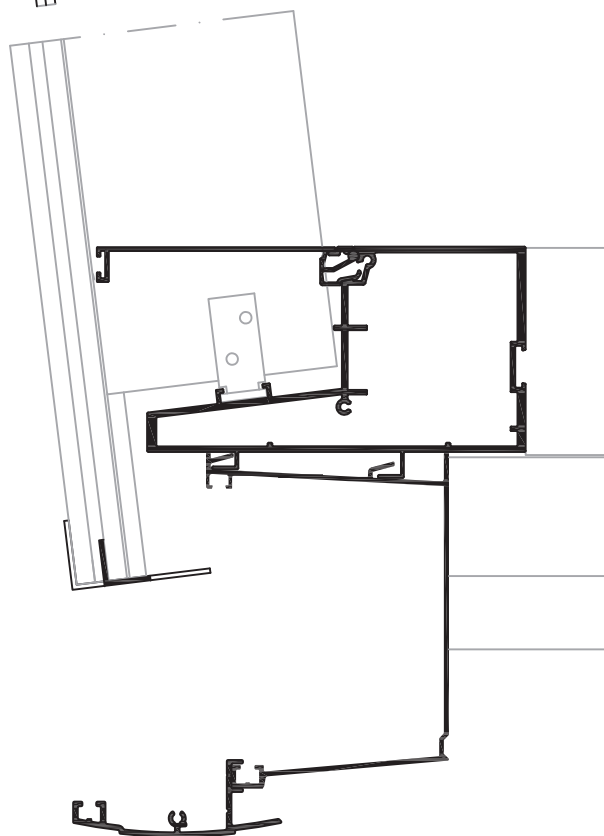
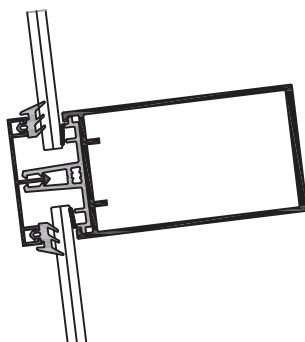
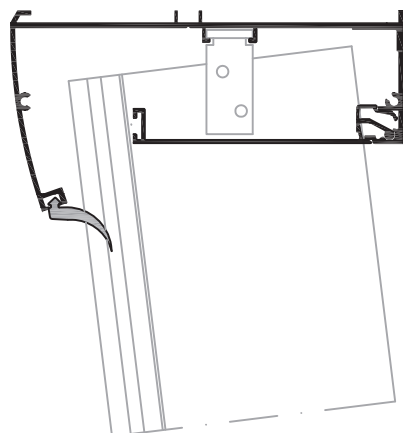

dsn 1d

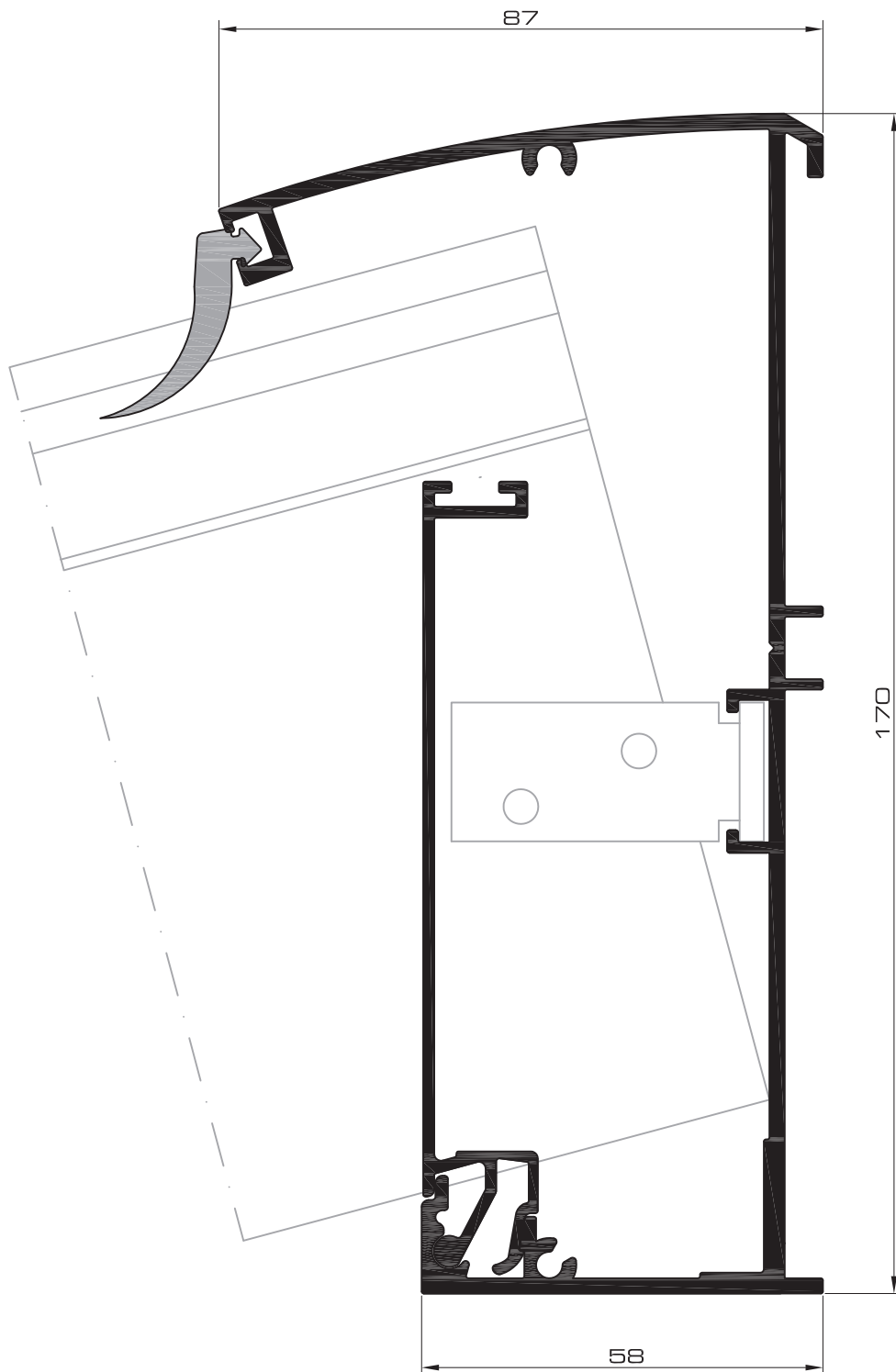

dsn 2

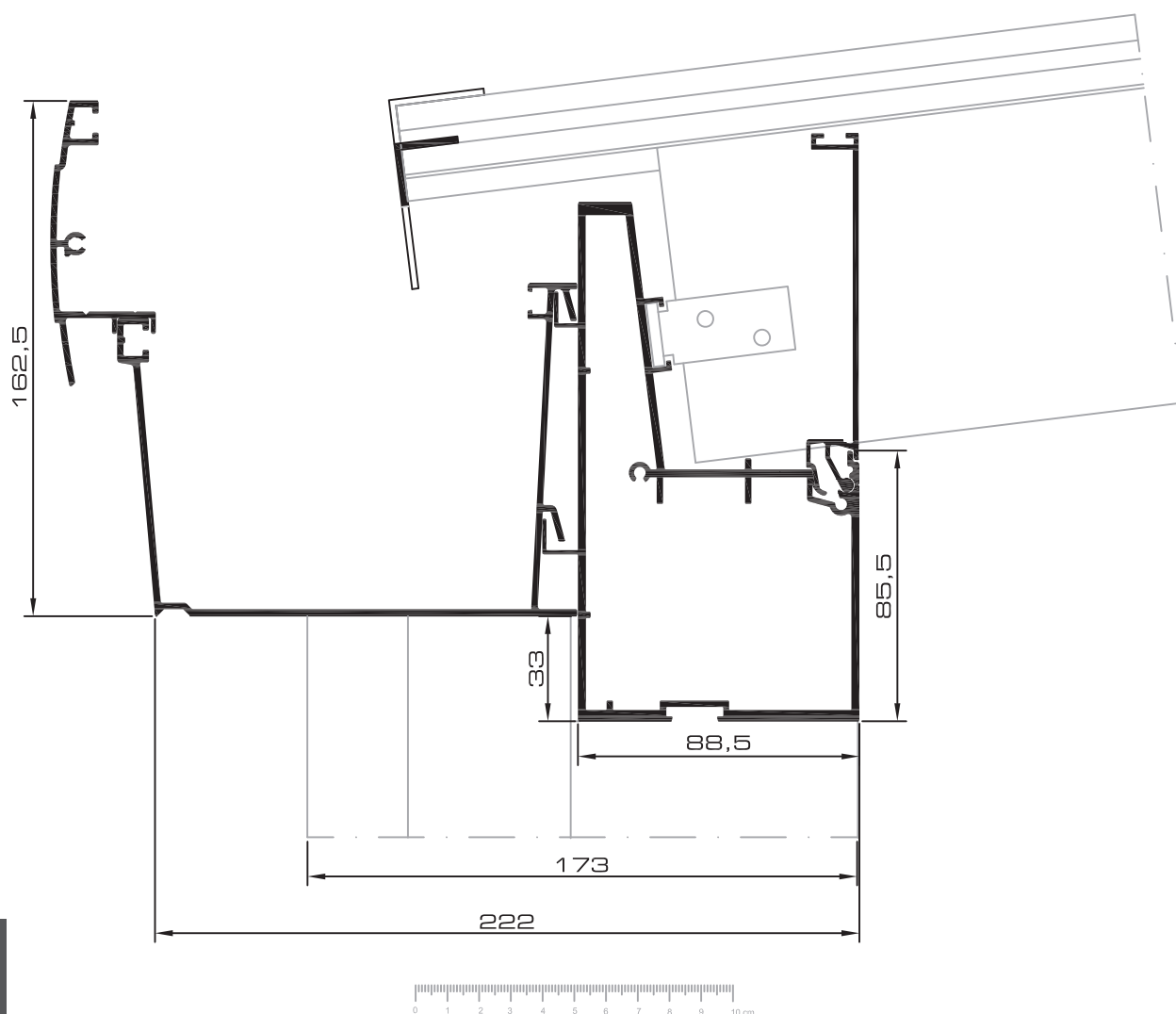

XL

dsn 3d

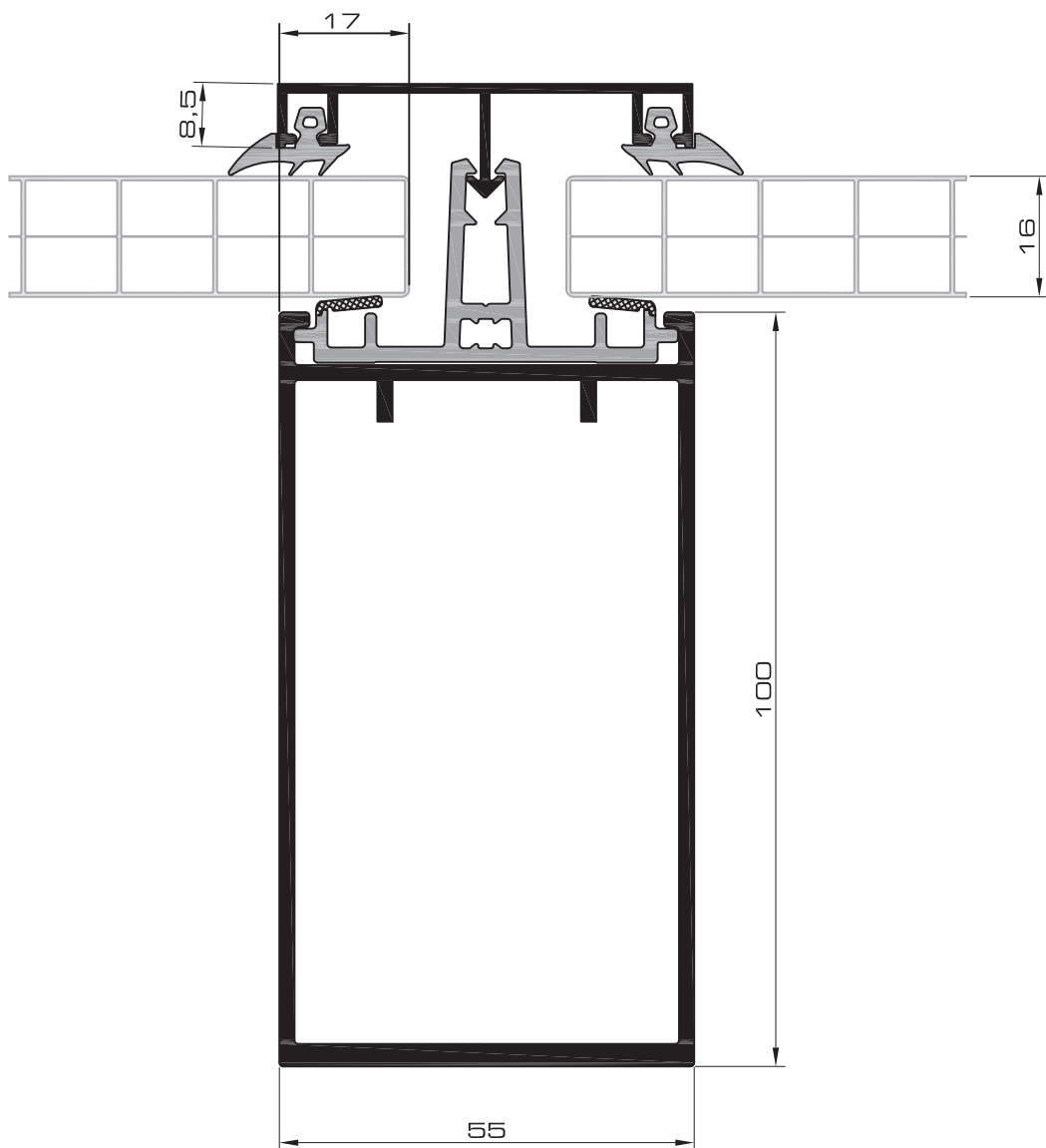

dsn 4

7X

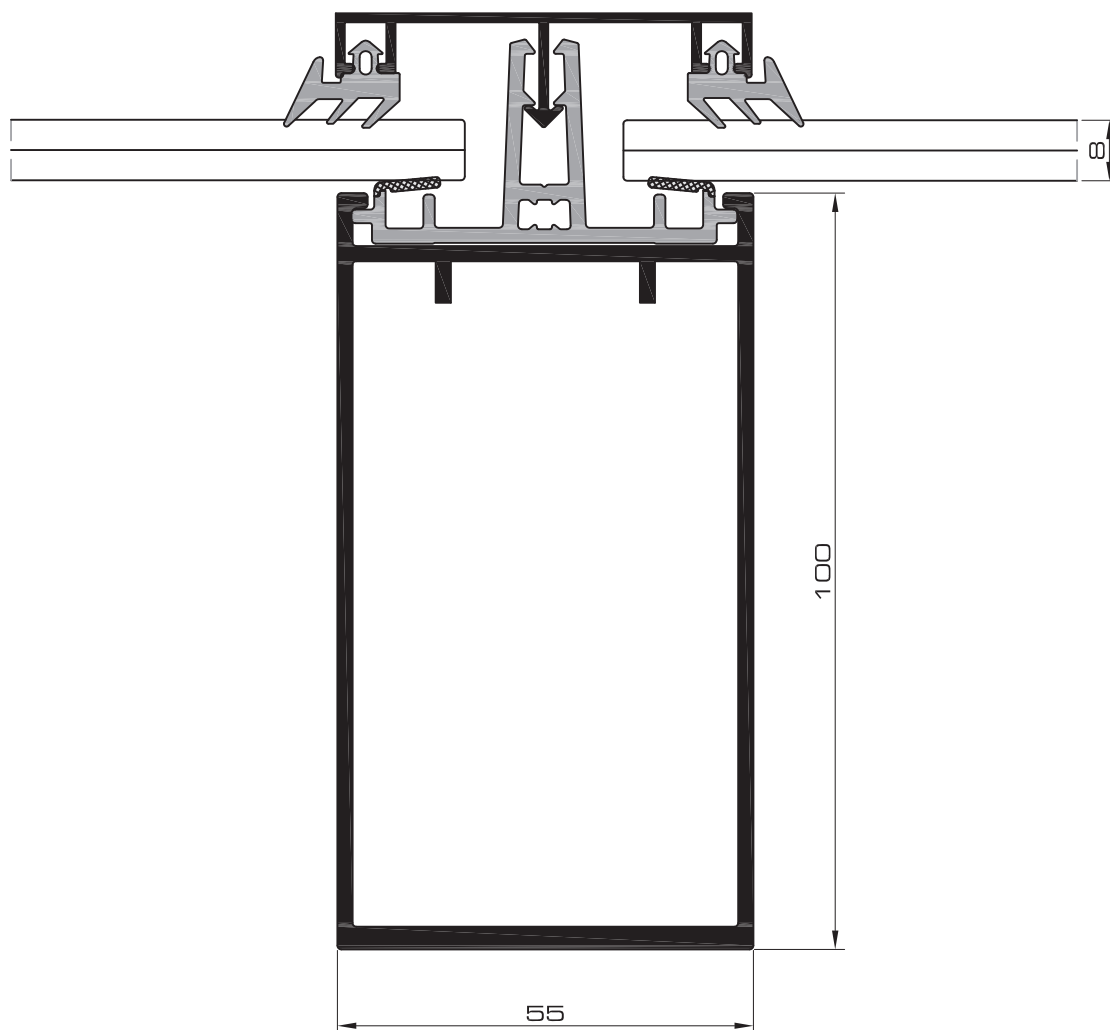

XL

dsn 5

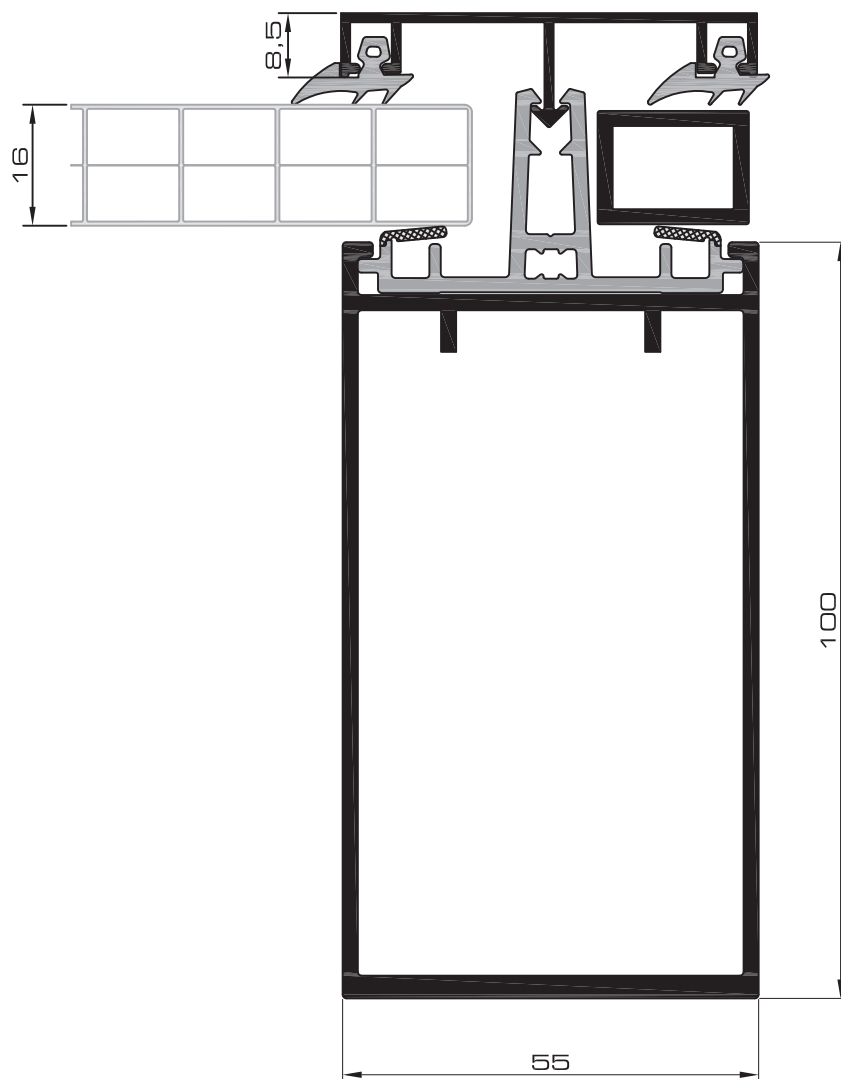

dsn 6

XL

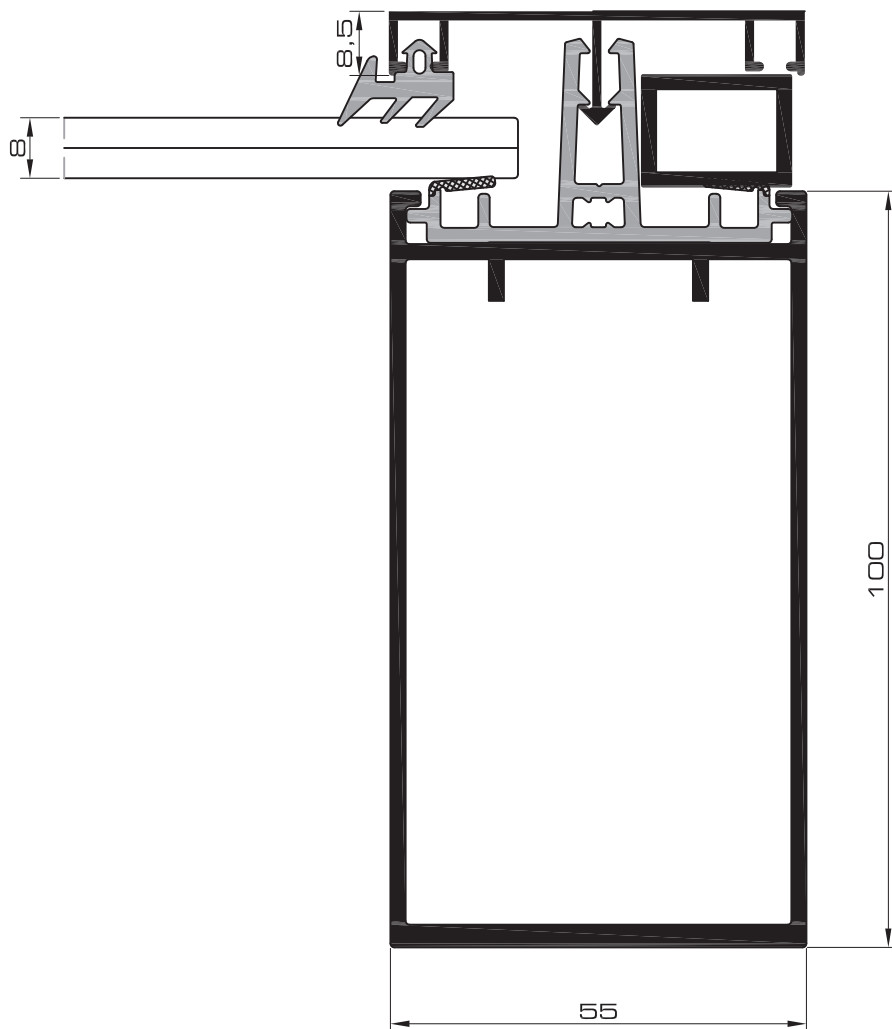

XL

dsn 7

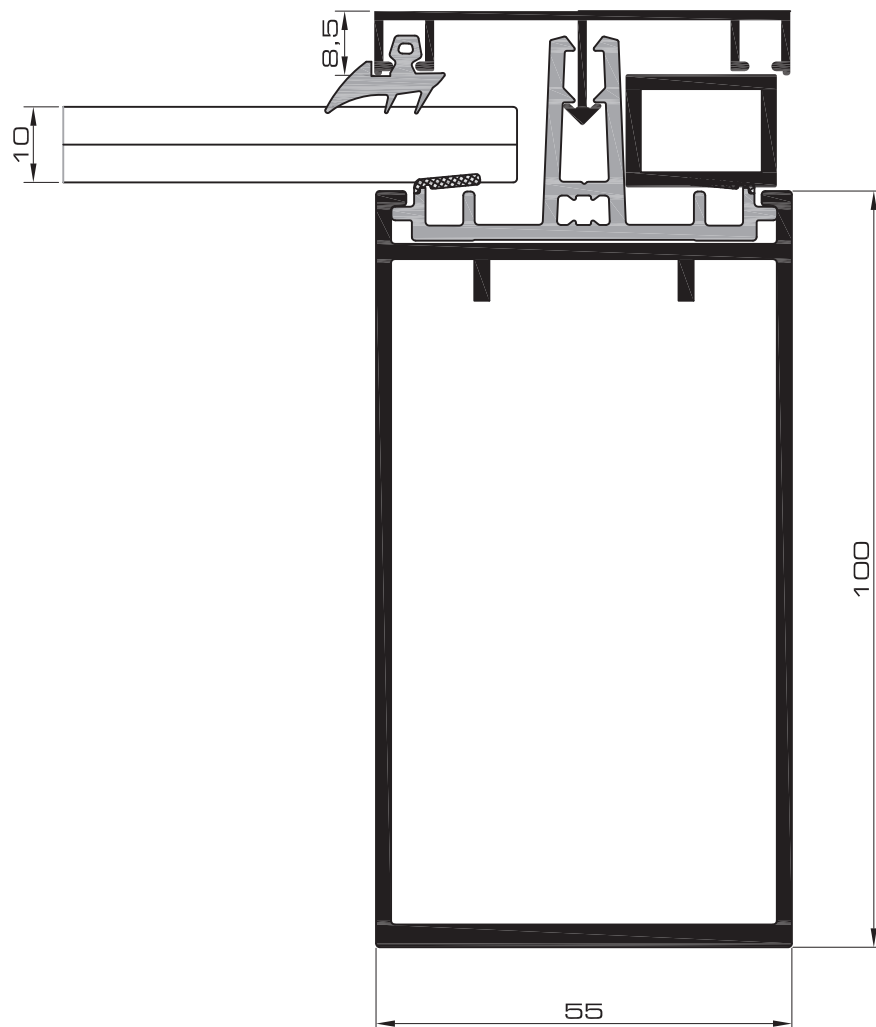

dsn 8

XL

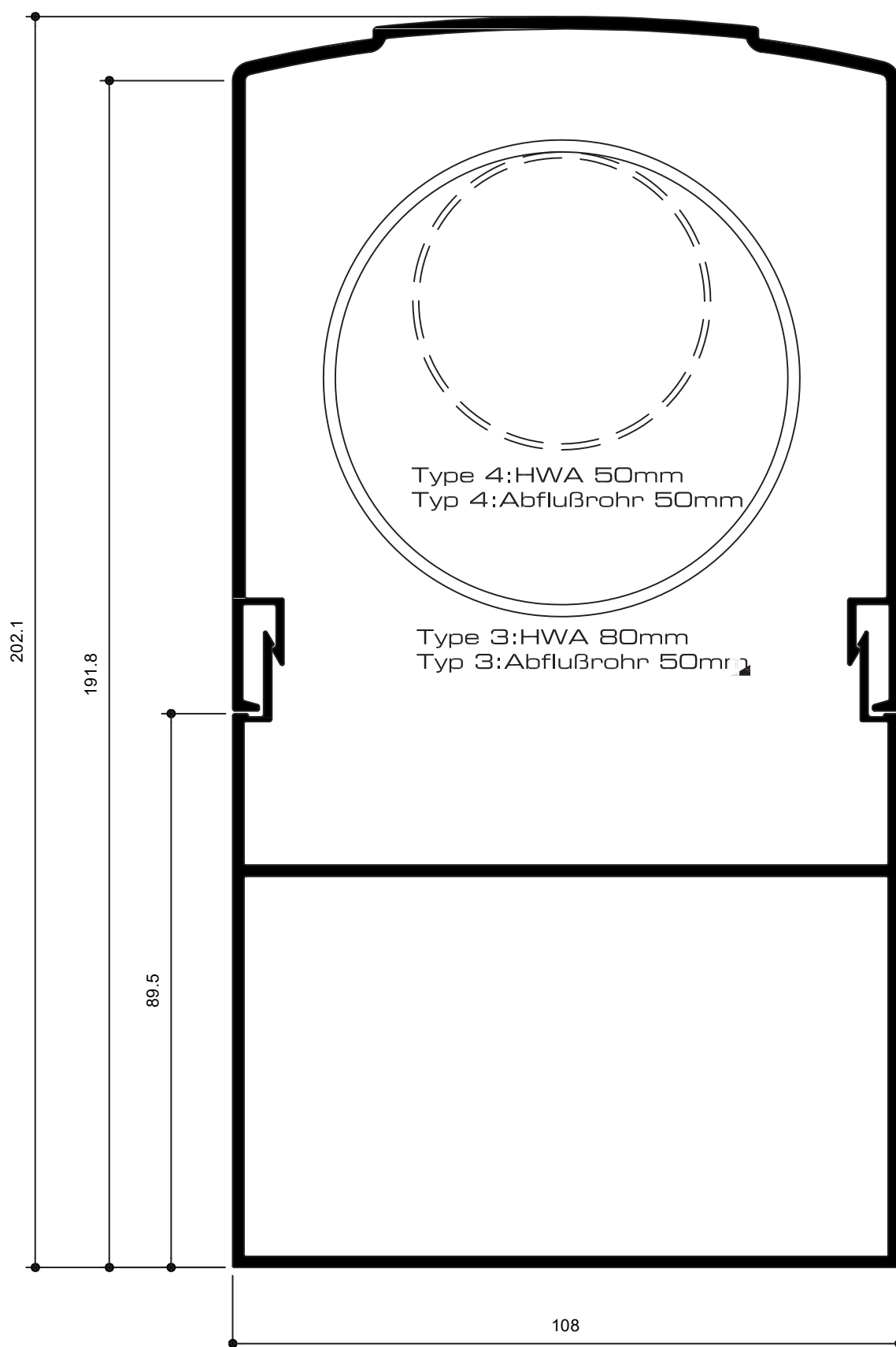

XL

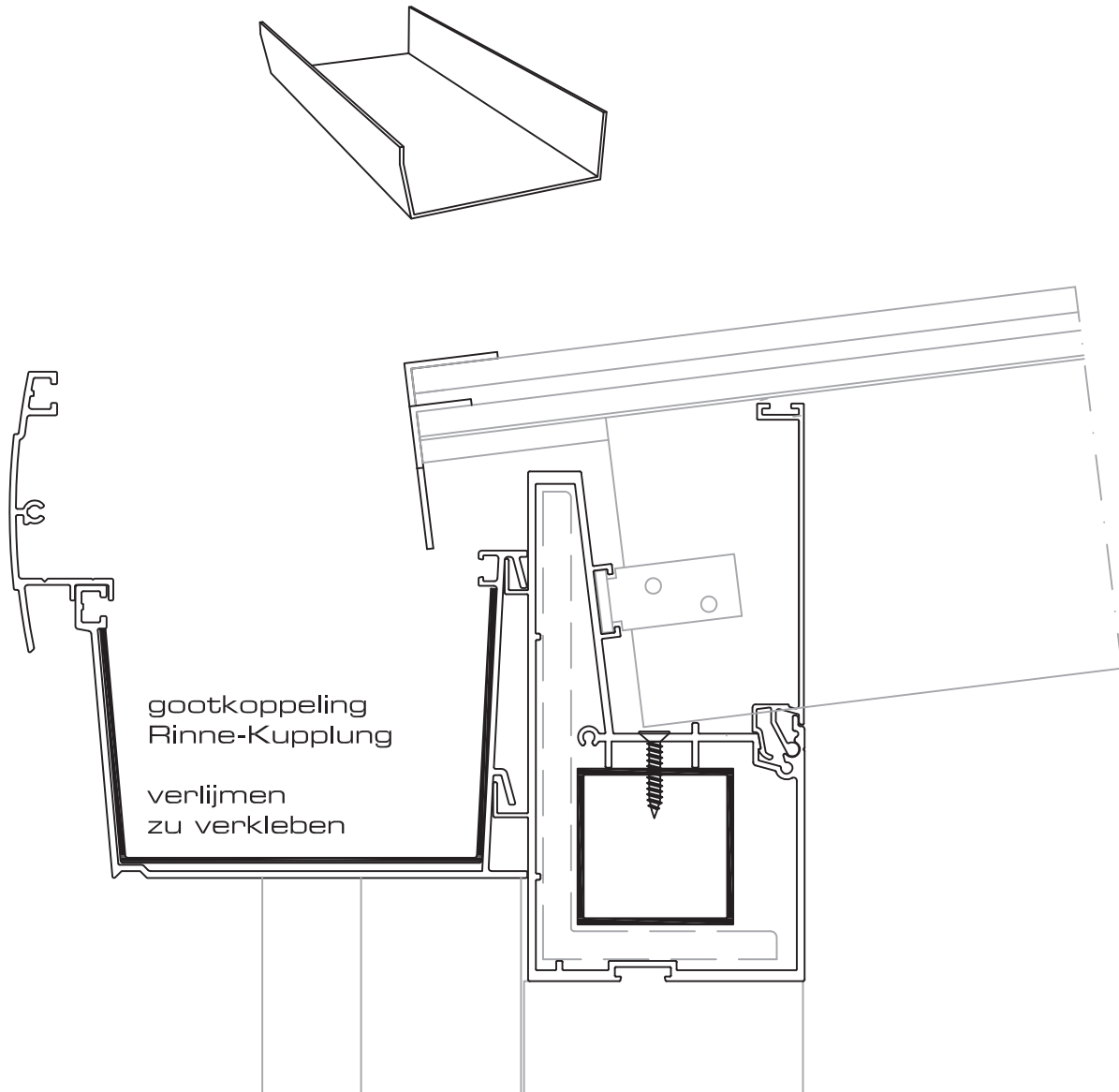

dsn
13b

XL

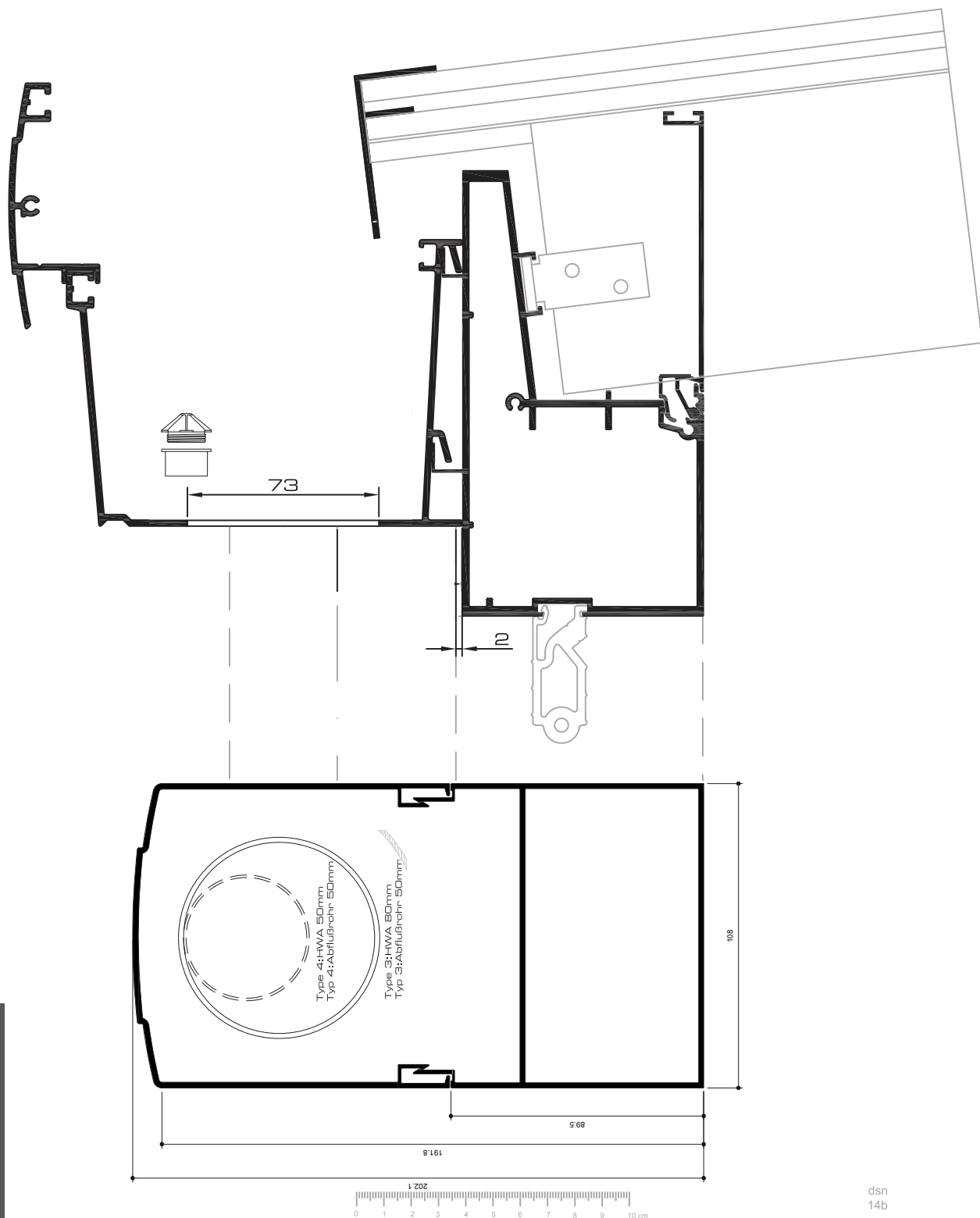

dsn
14b

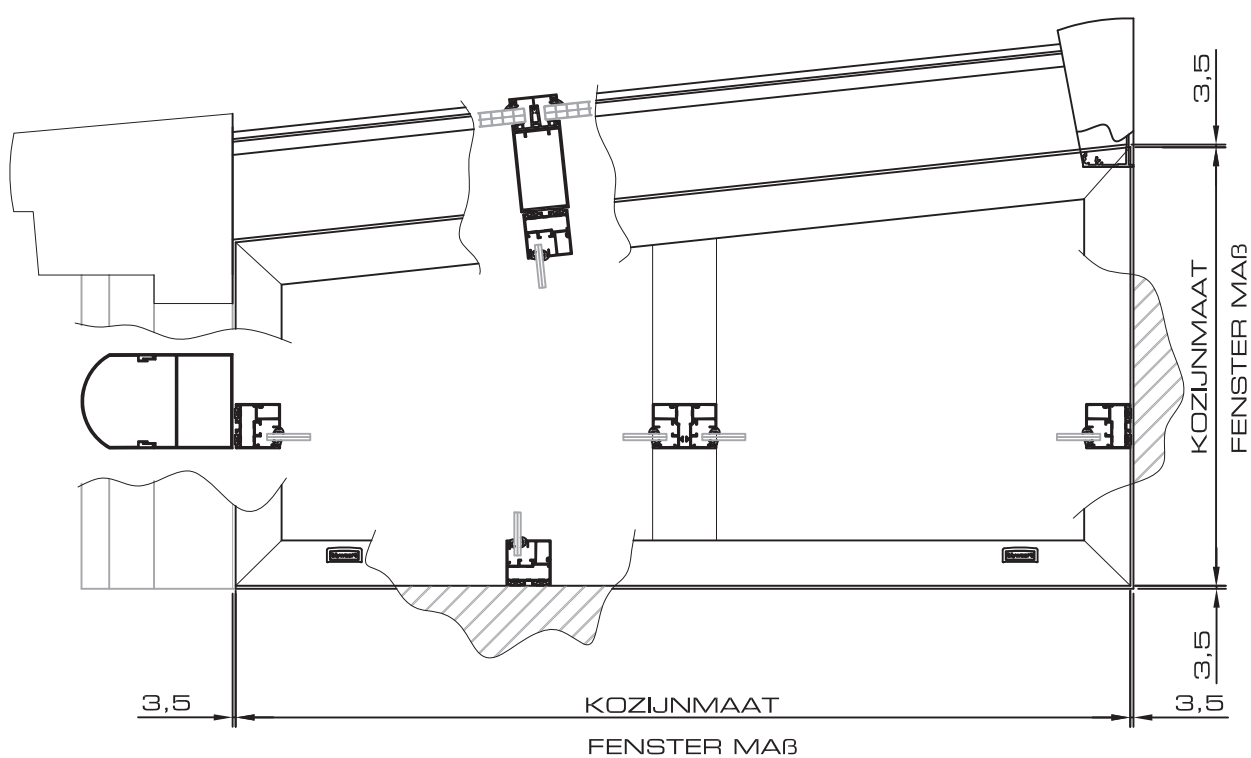

XL

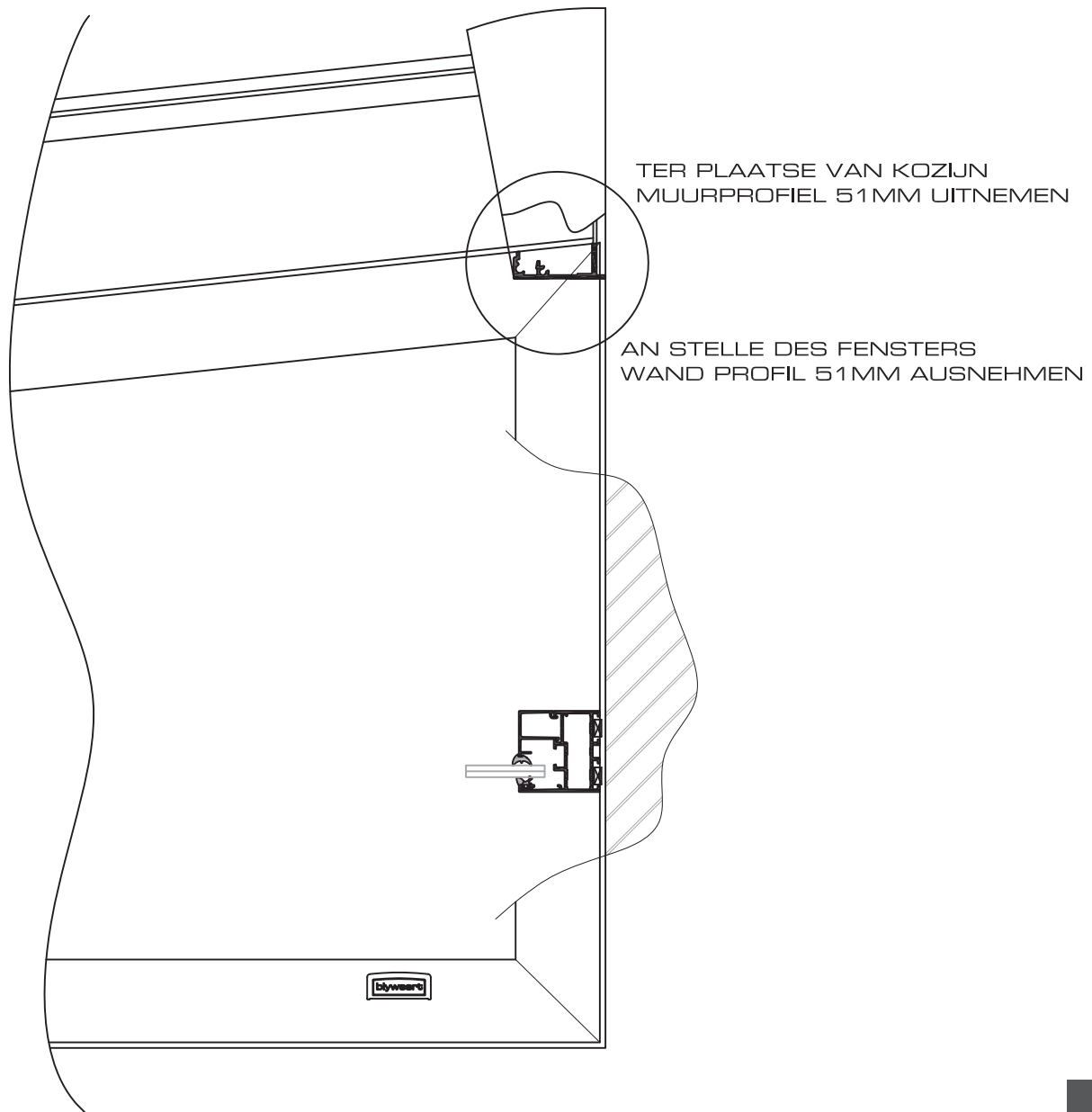

detail 1 zijwand

XL

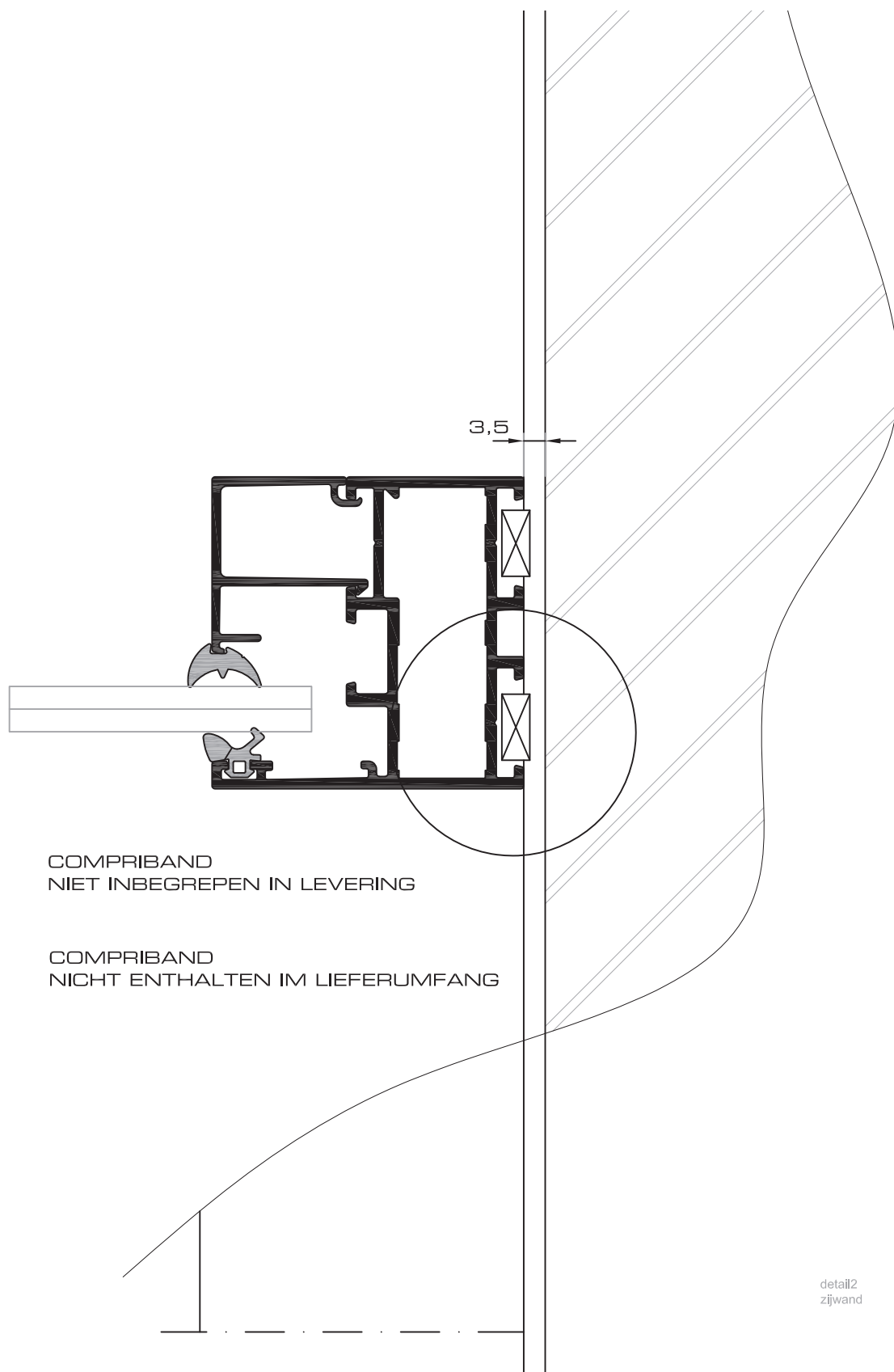

XL

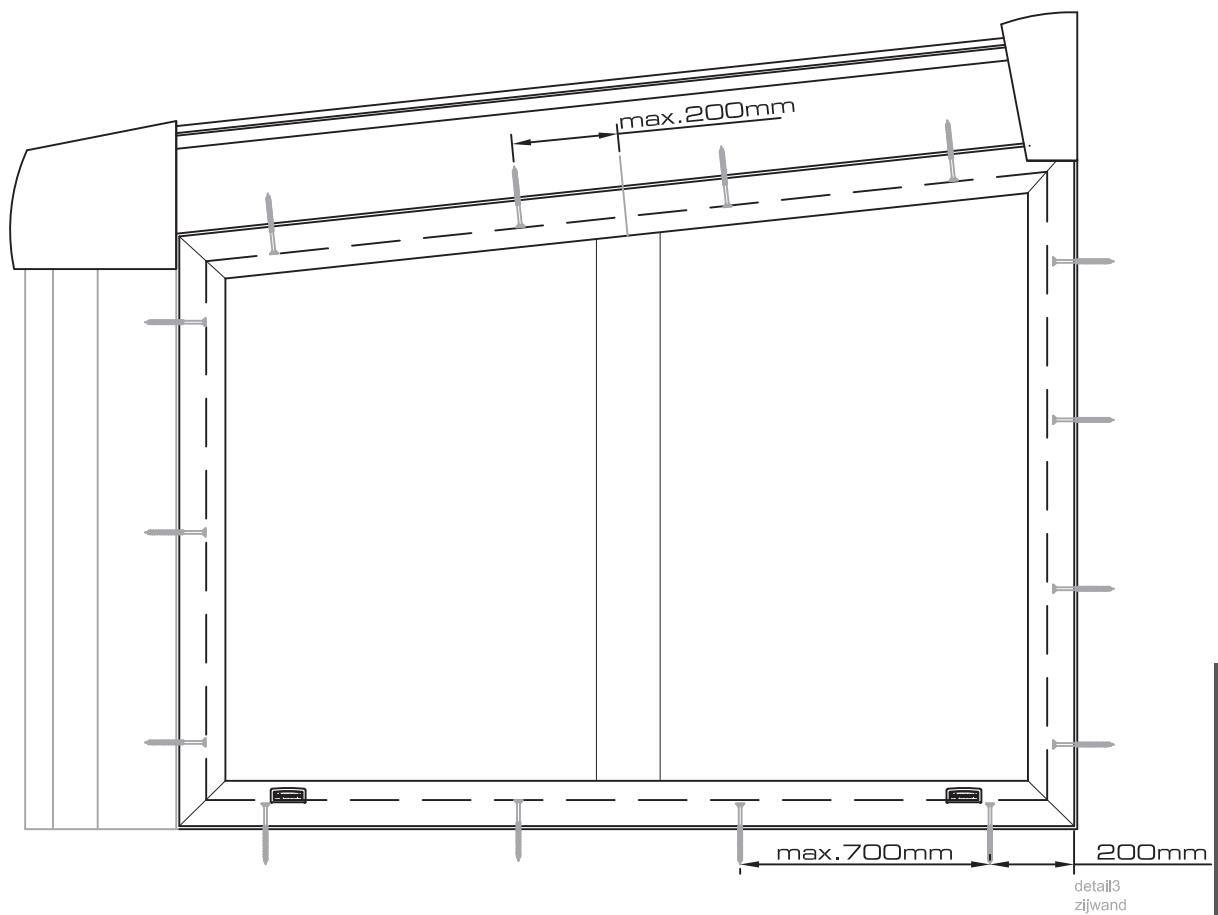
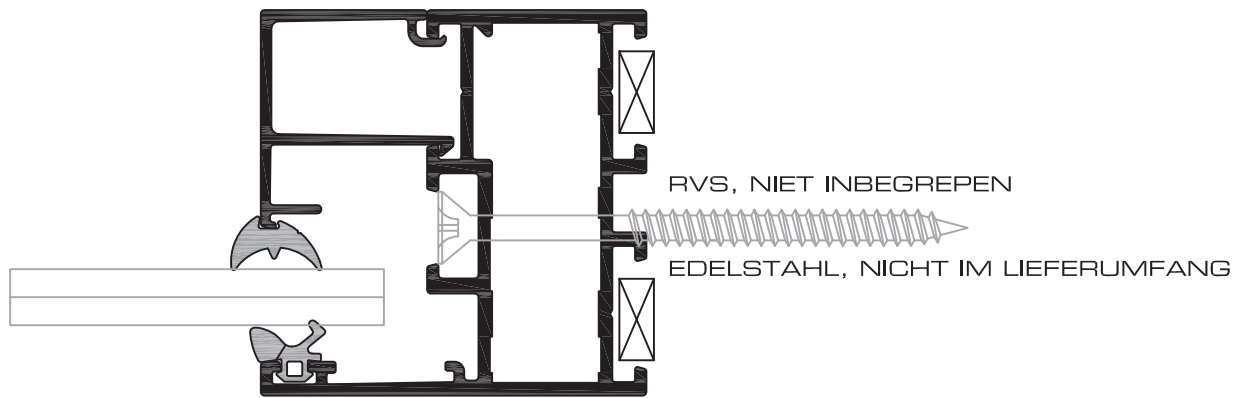

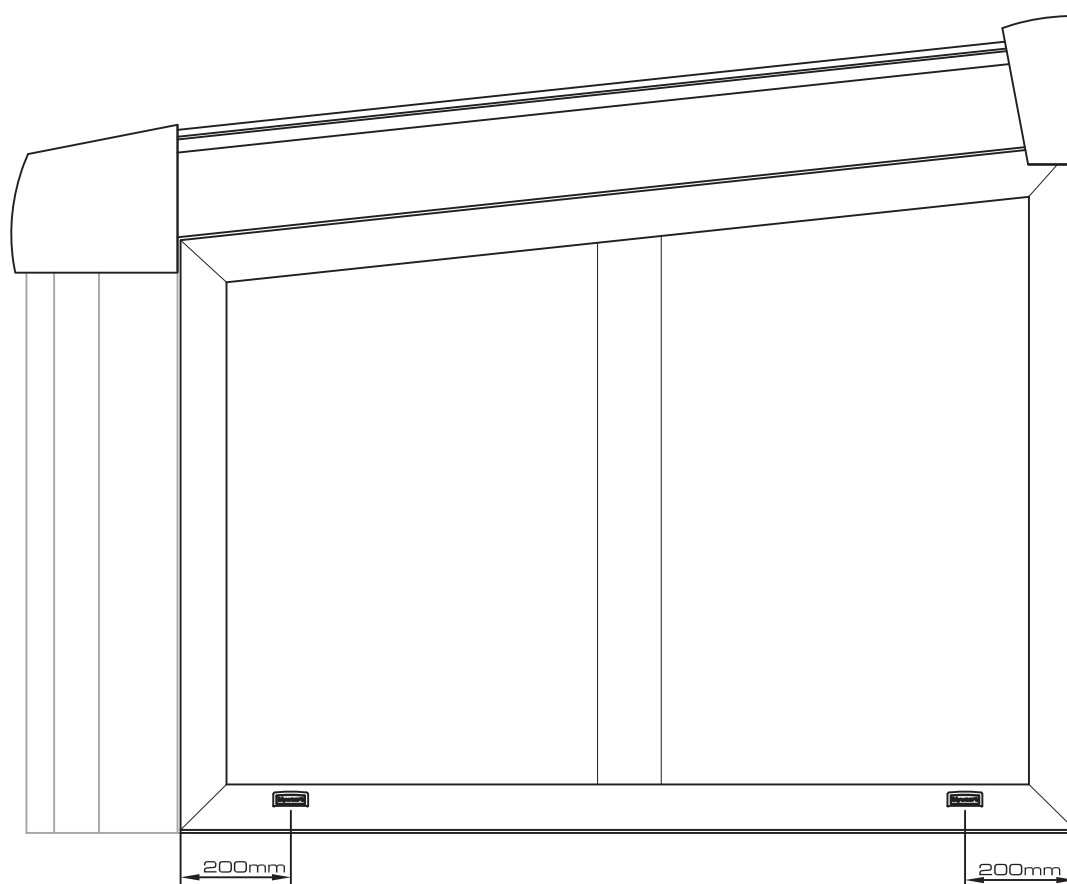

AFWATERINGSGATEN BEDEKKEN MET KUNSTSTOF KAPJE
ABFLUßLOCH DECKEN MIT KUNSTSTOFF KAPPE

detail4
zijwand

XL

XLR

7° - 15°

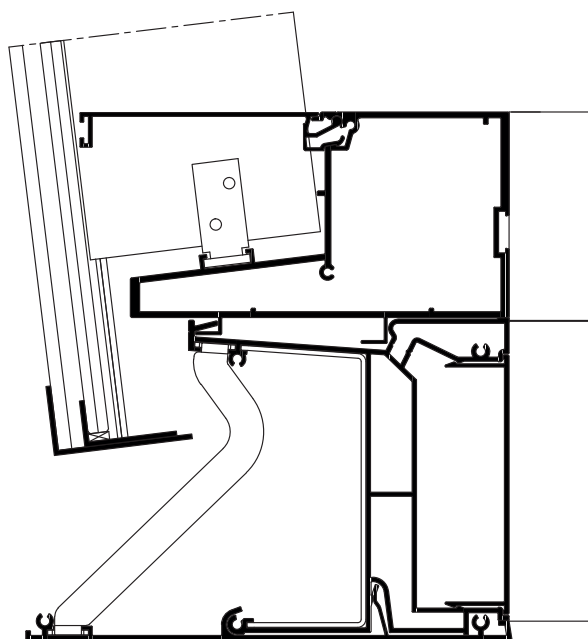
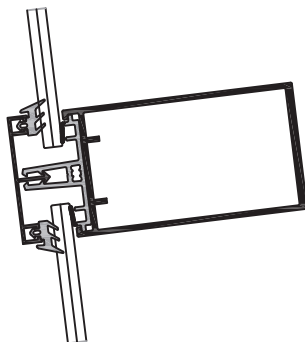
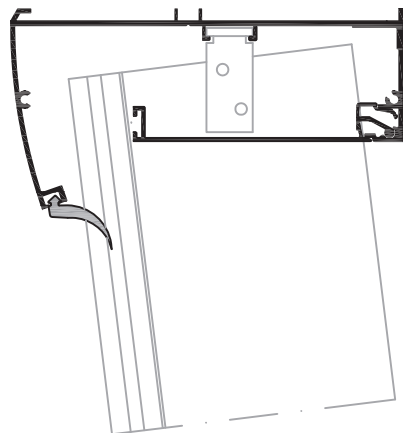

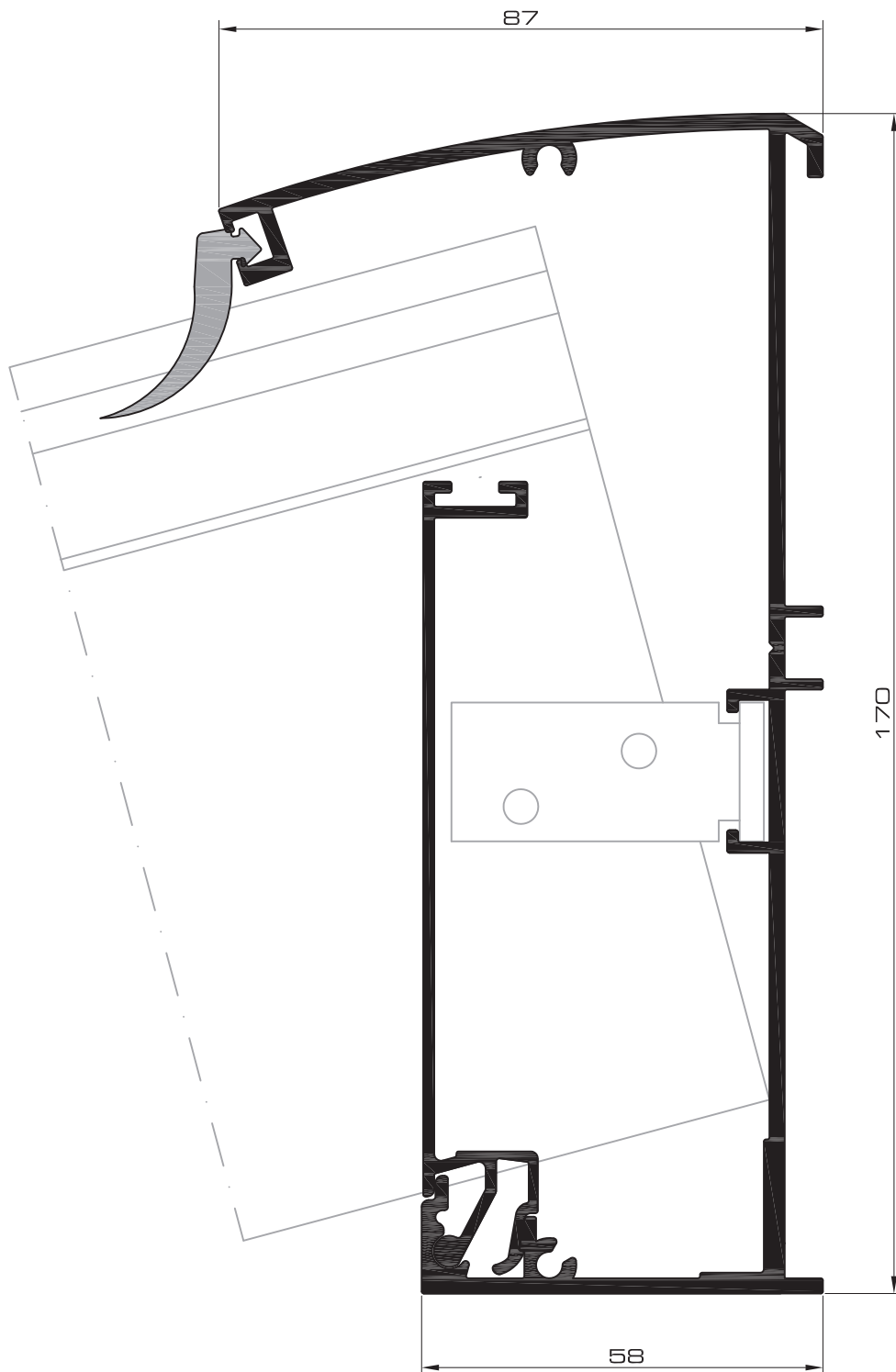

dsn 2

XLR

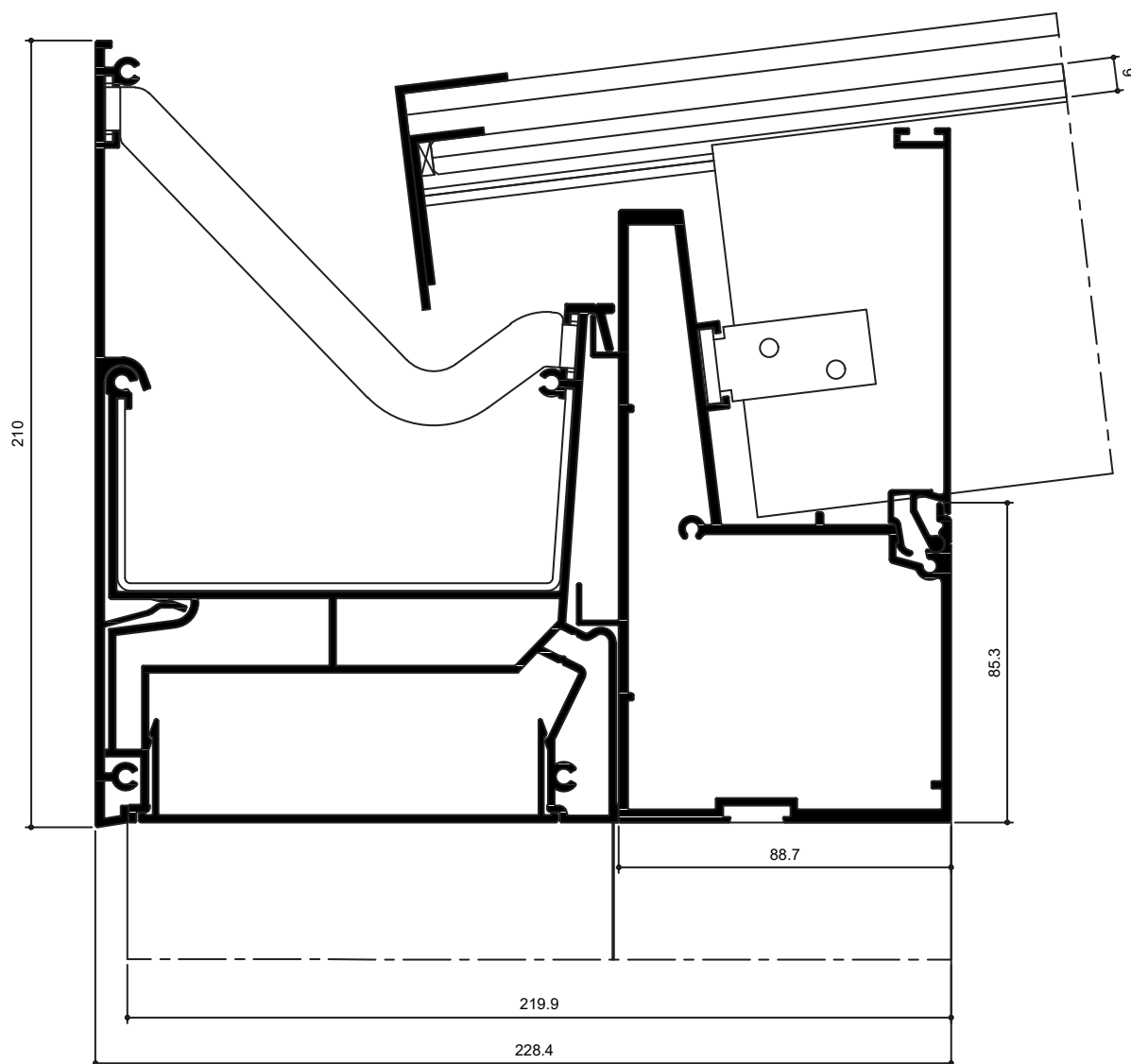

XLR



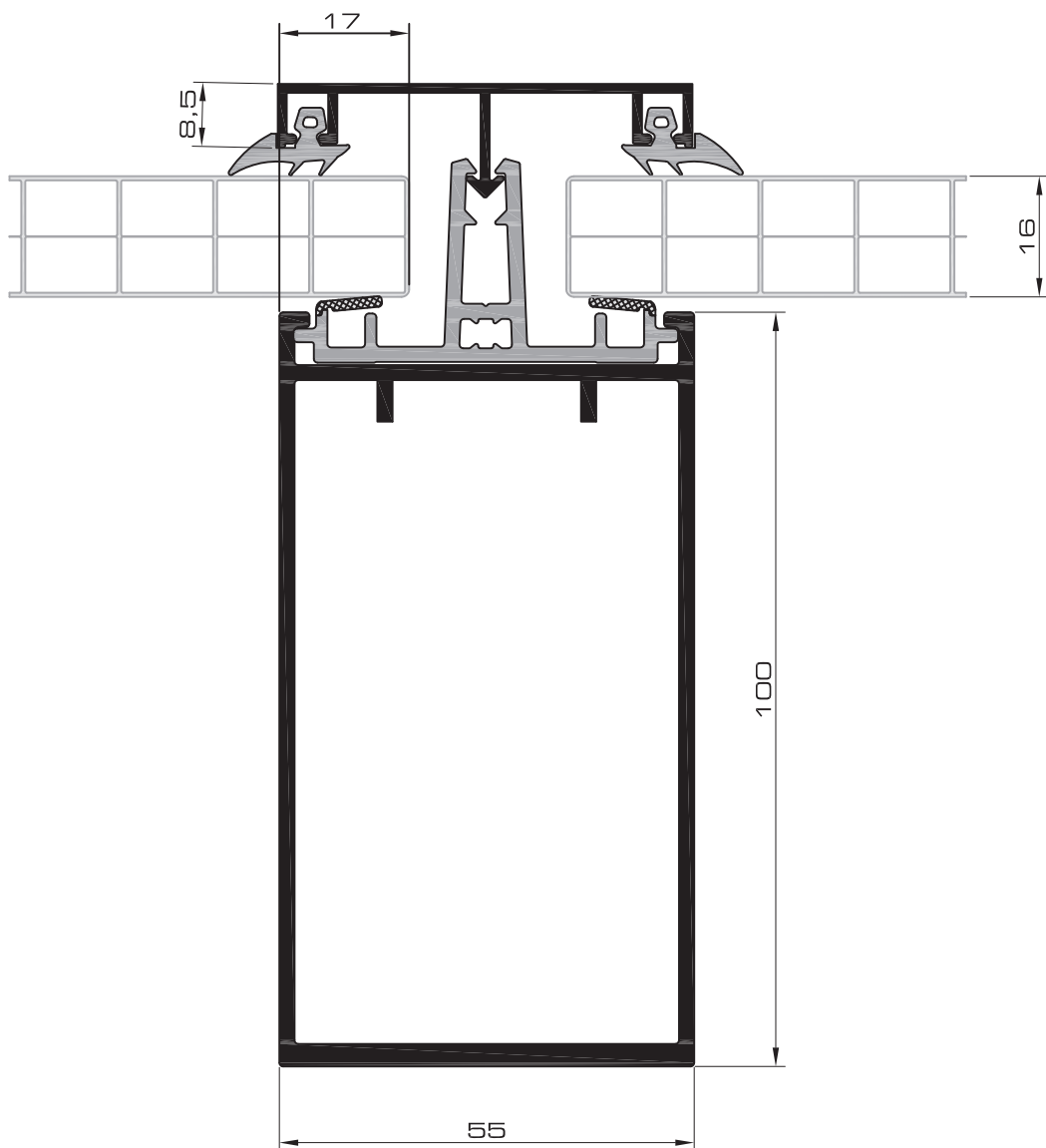

dsn 4

XLR

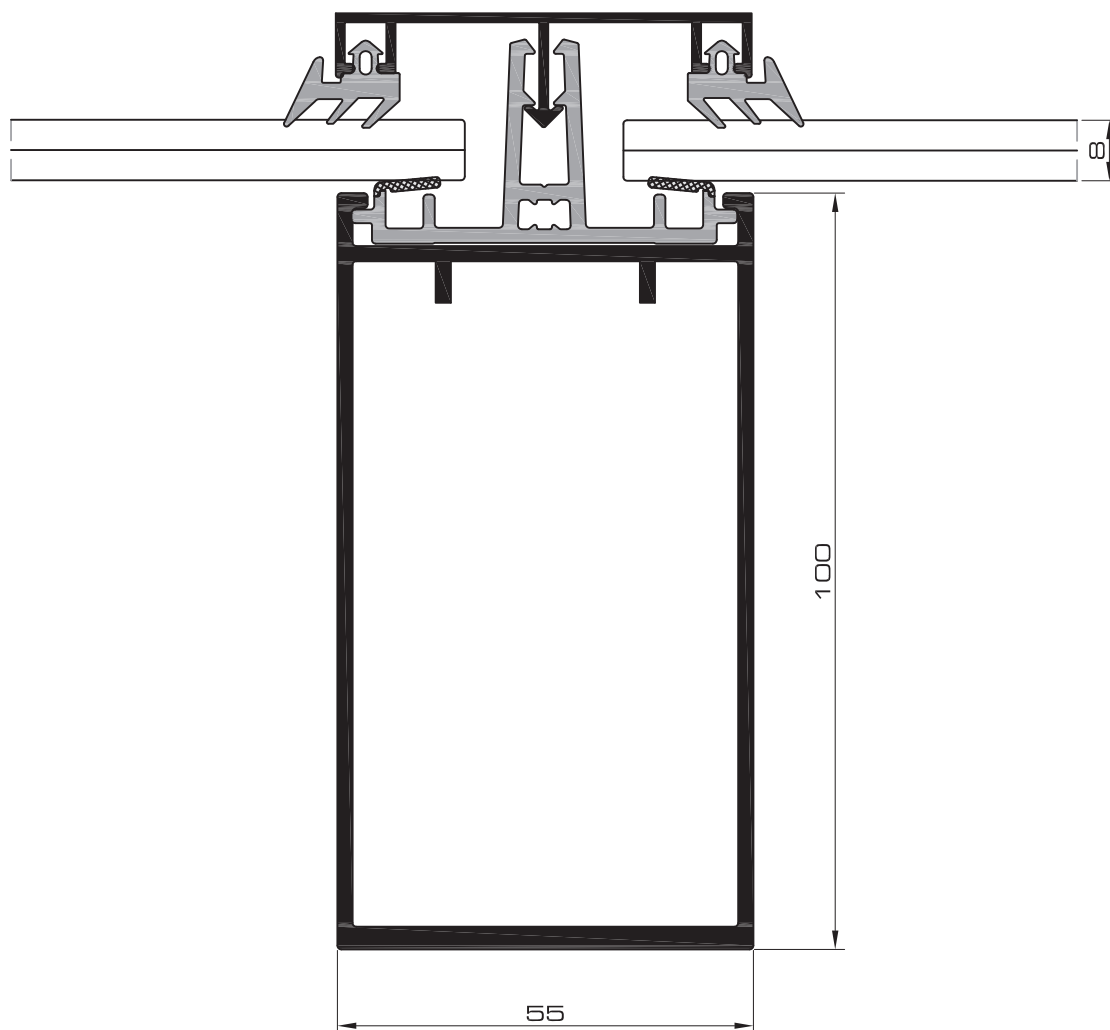

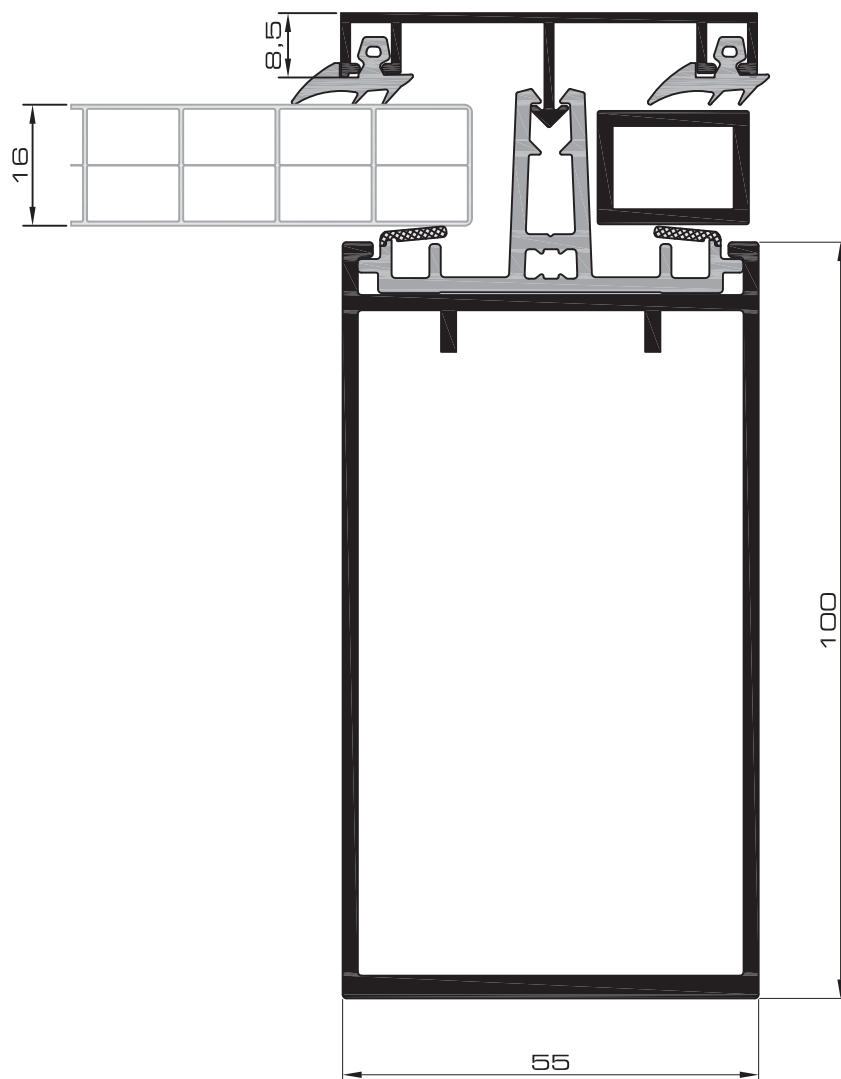

dsn 6

XLR

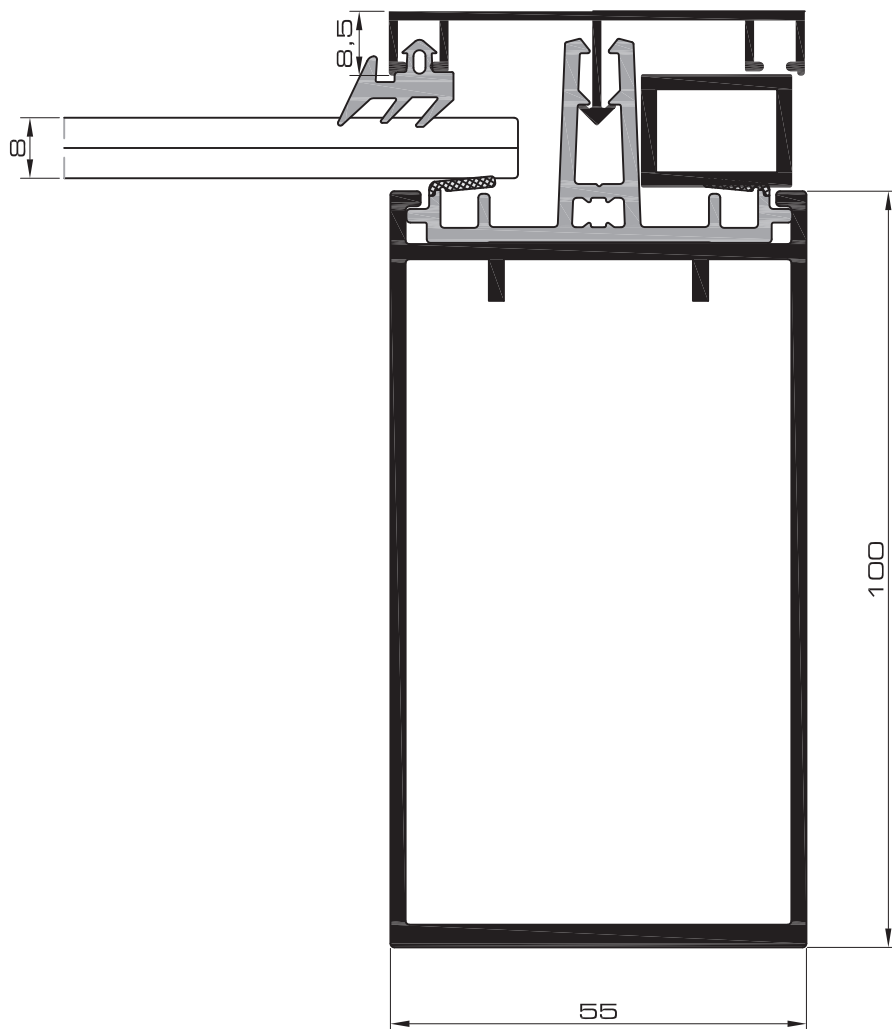

XLR

dsn 7

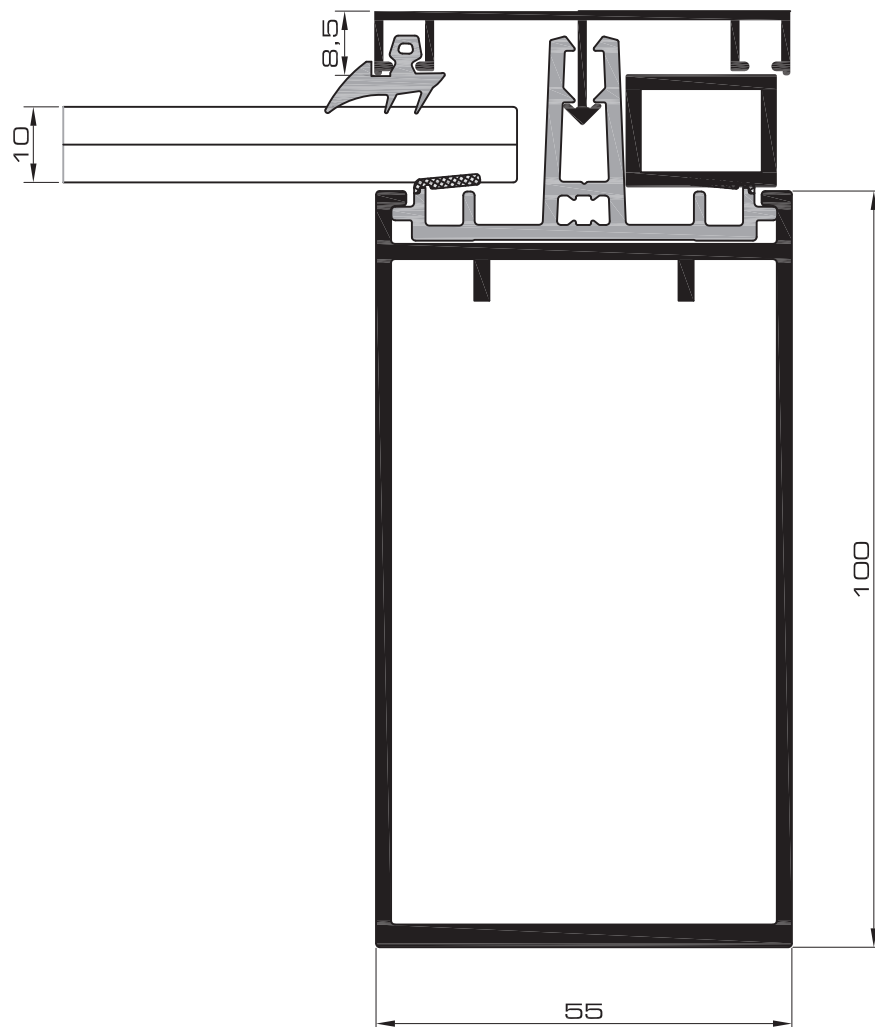

dsn 8

XLR

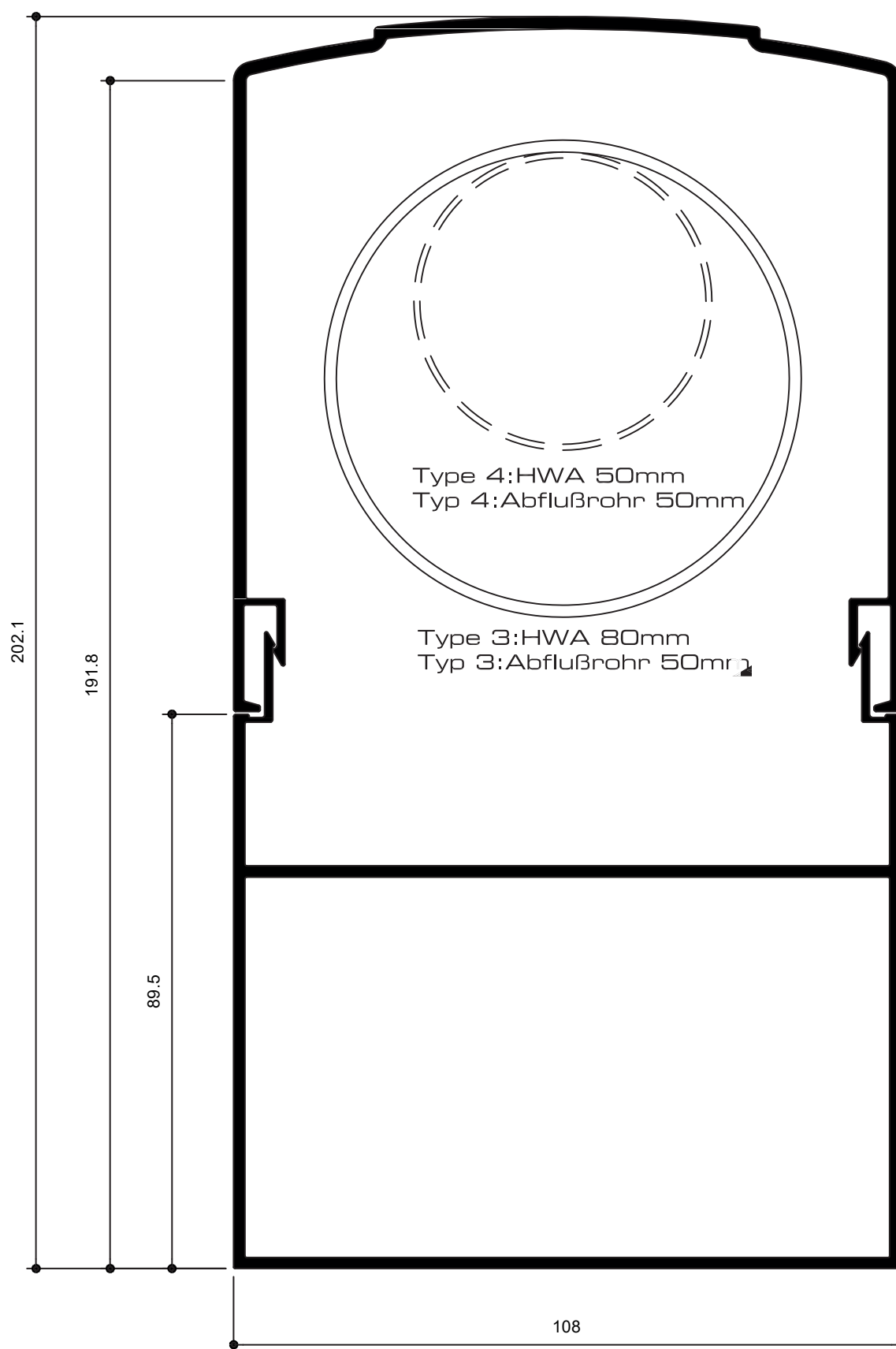

XLR

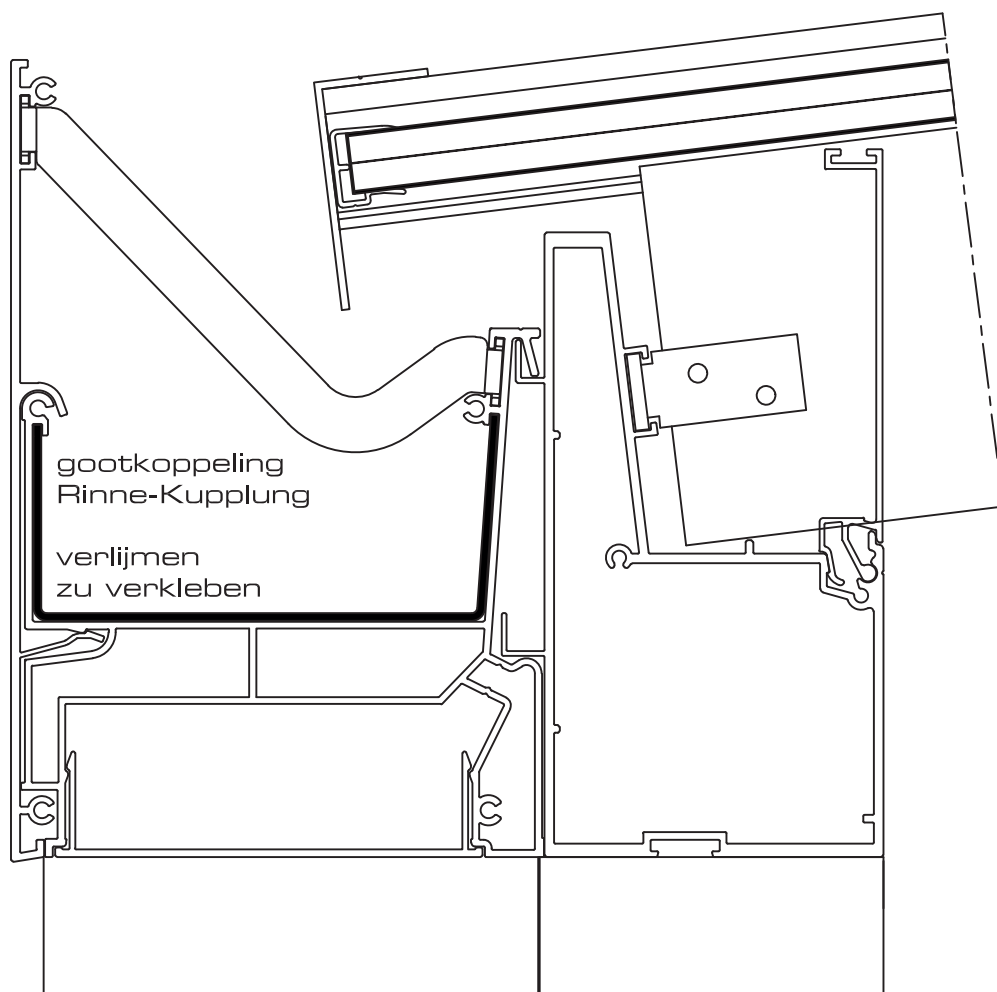
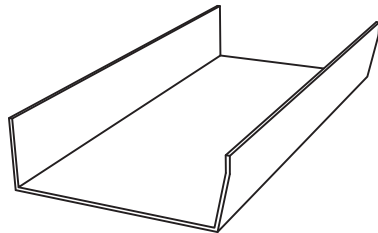

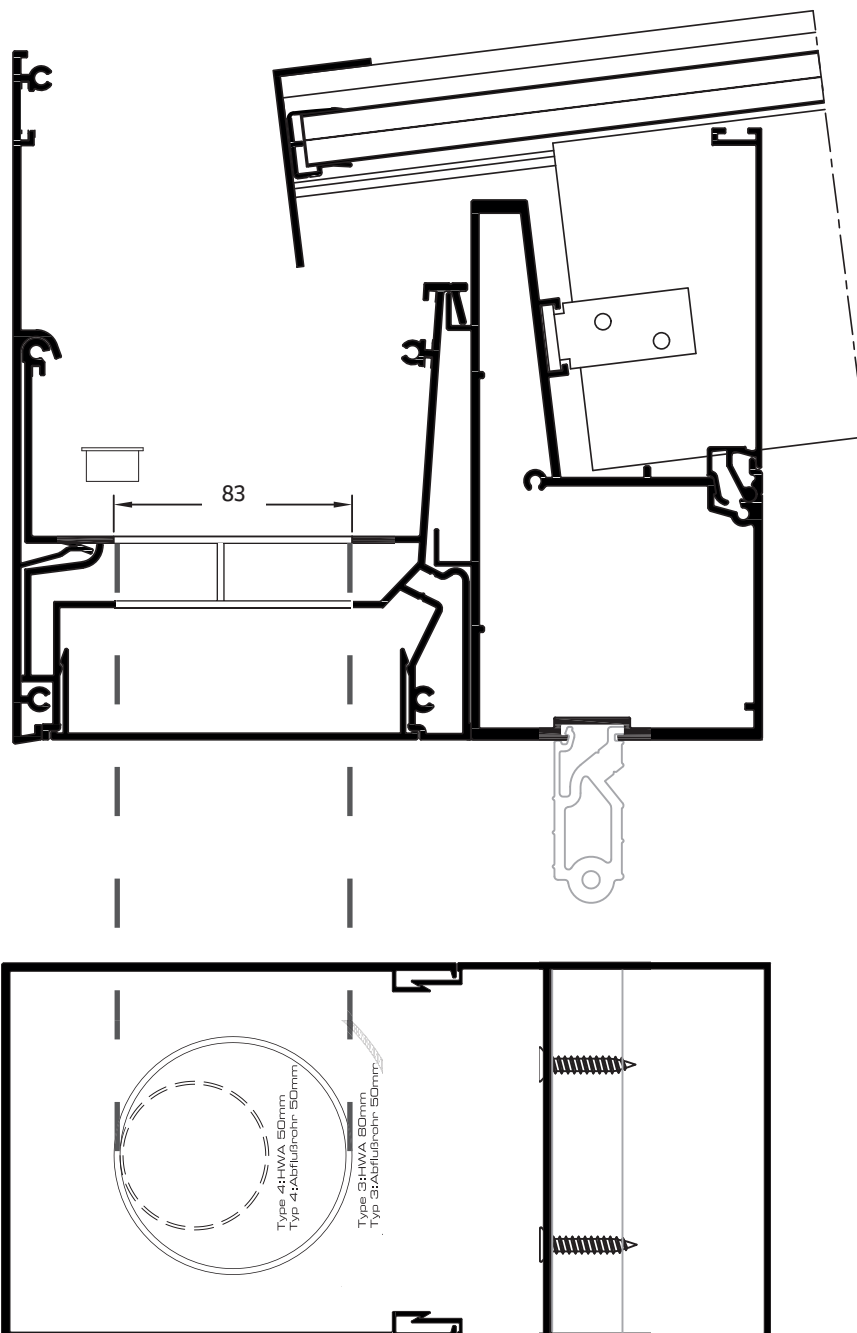

XLR

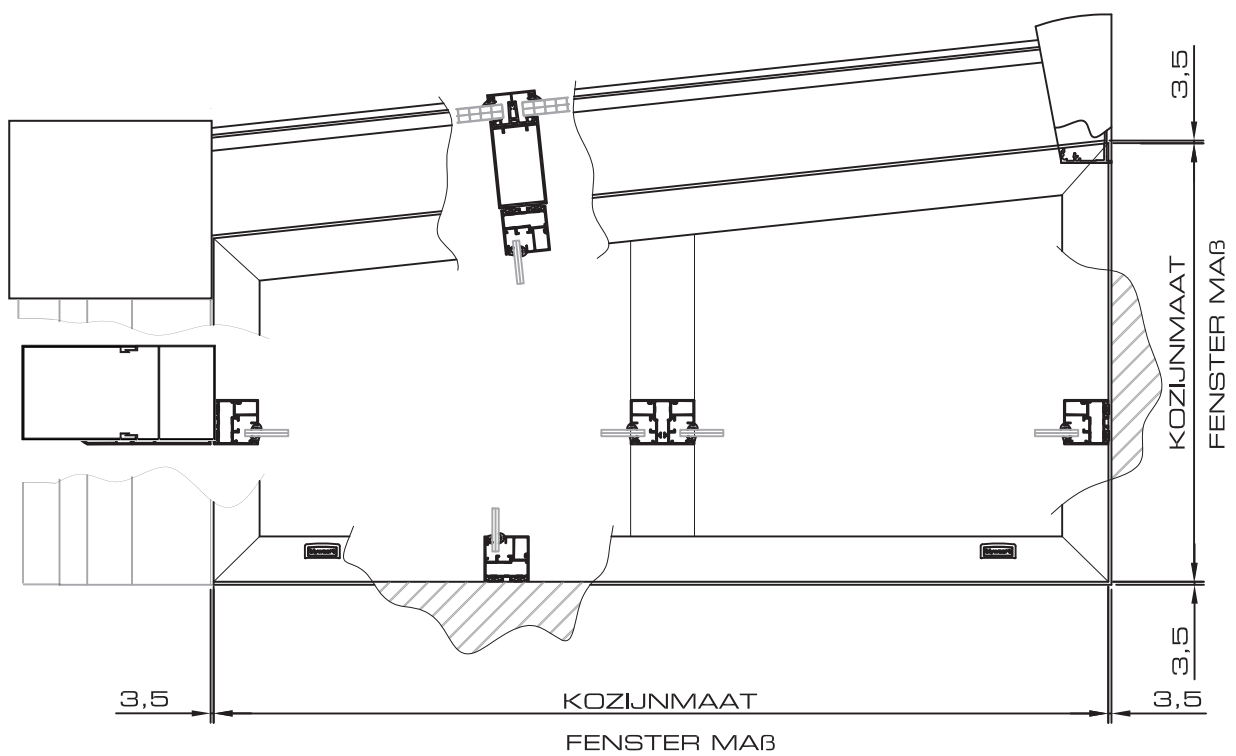

XLR

type4xxl
zljwand

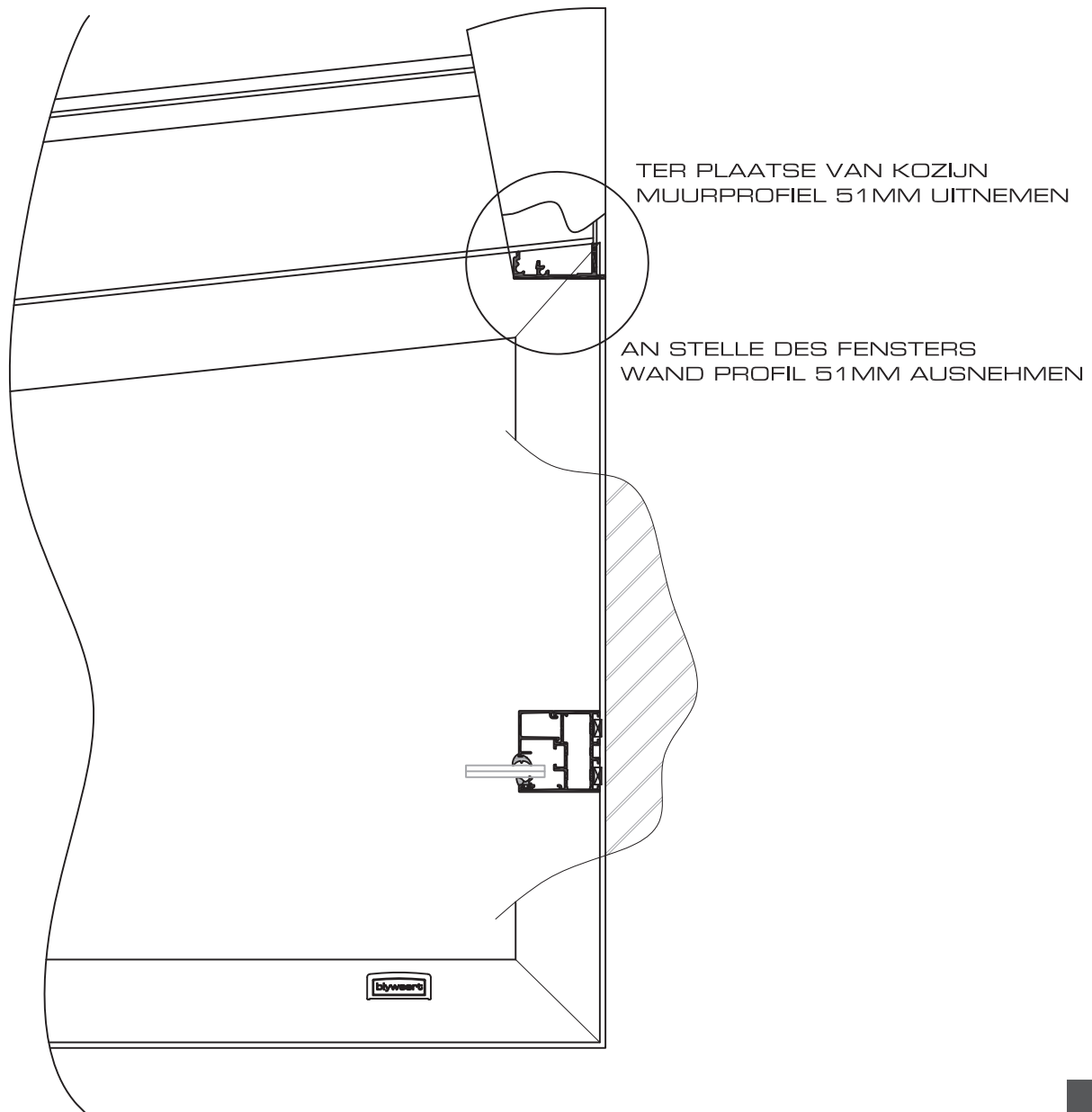

detail 1 zijwand

XLR

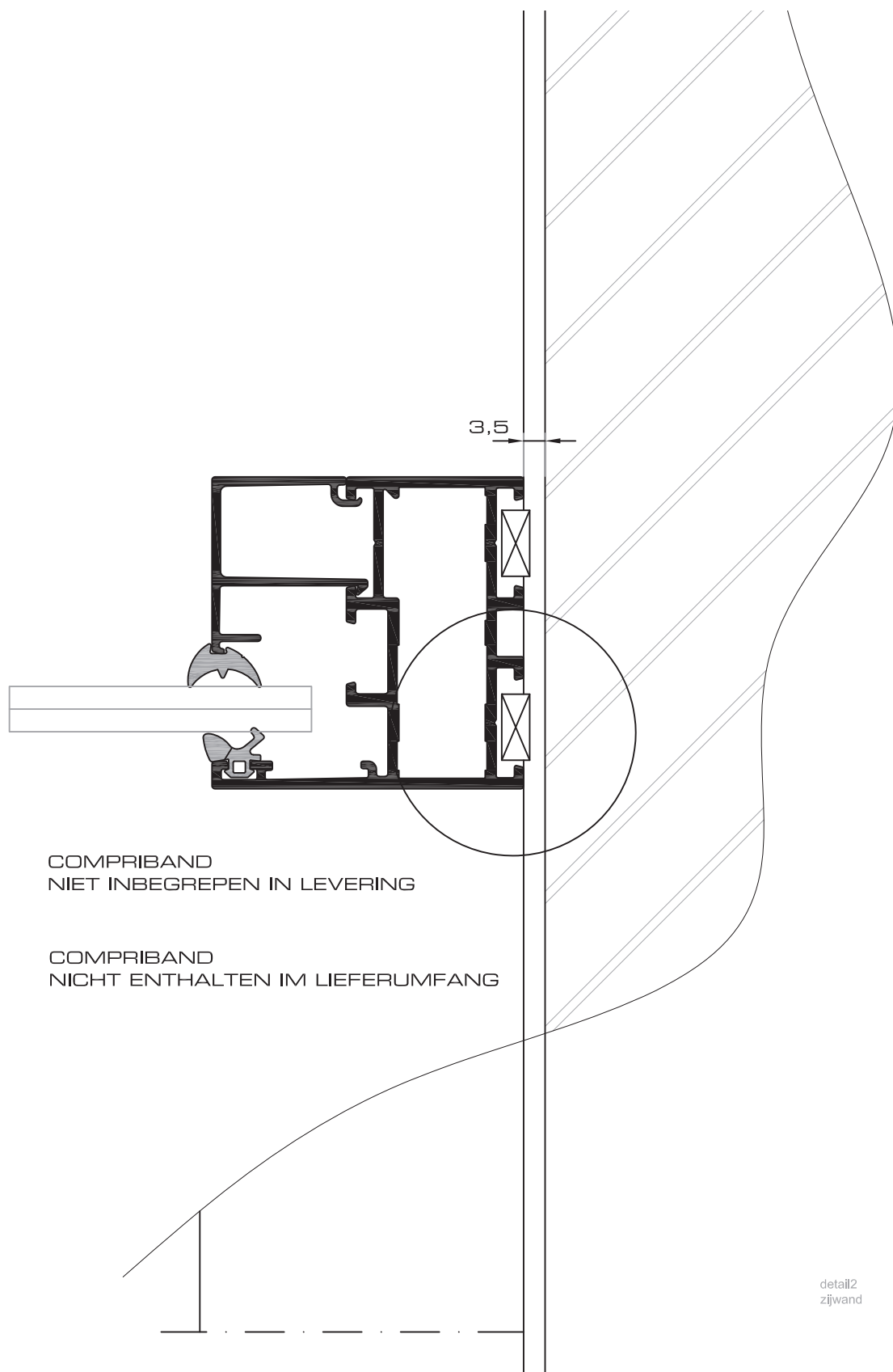

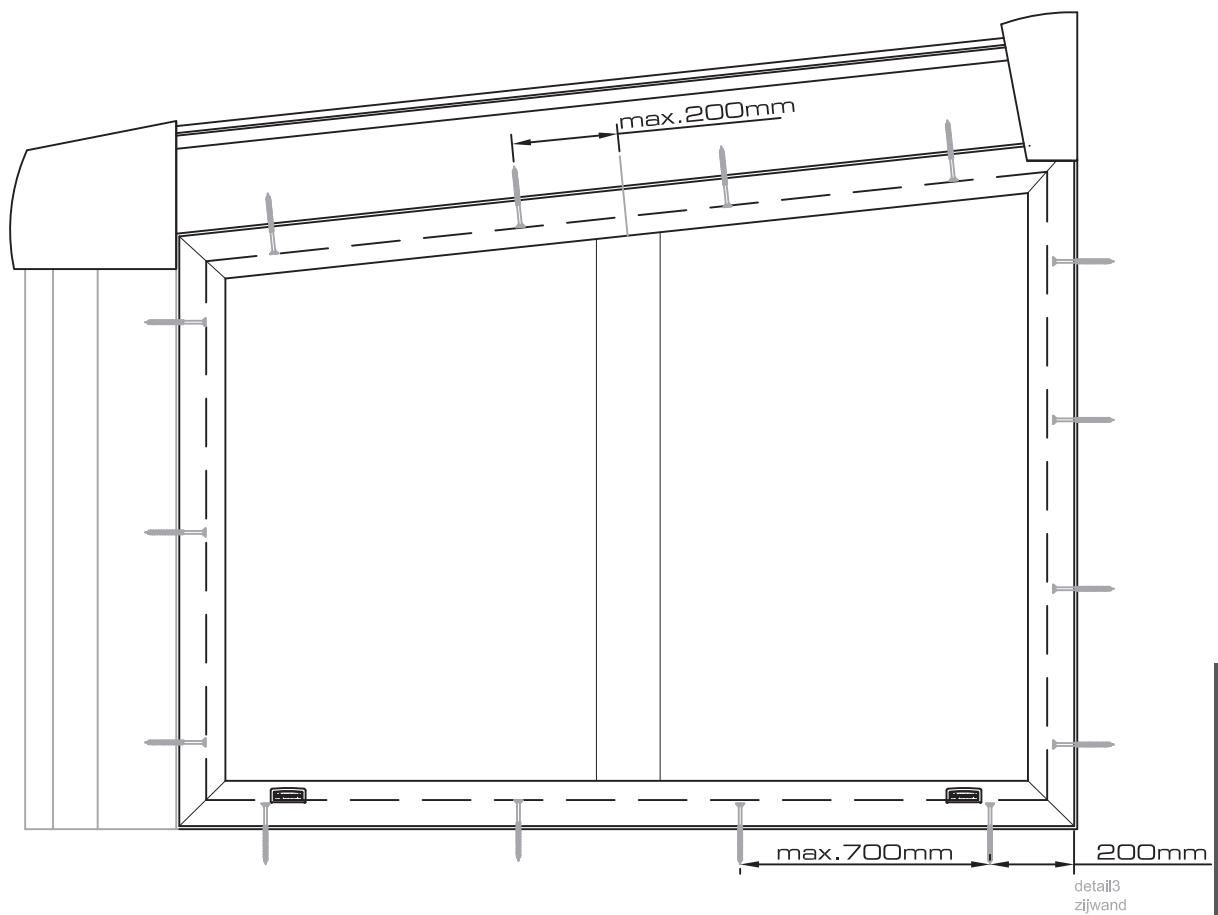
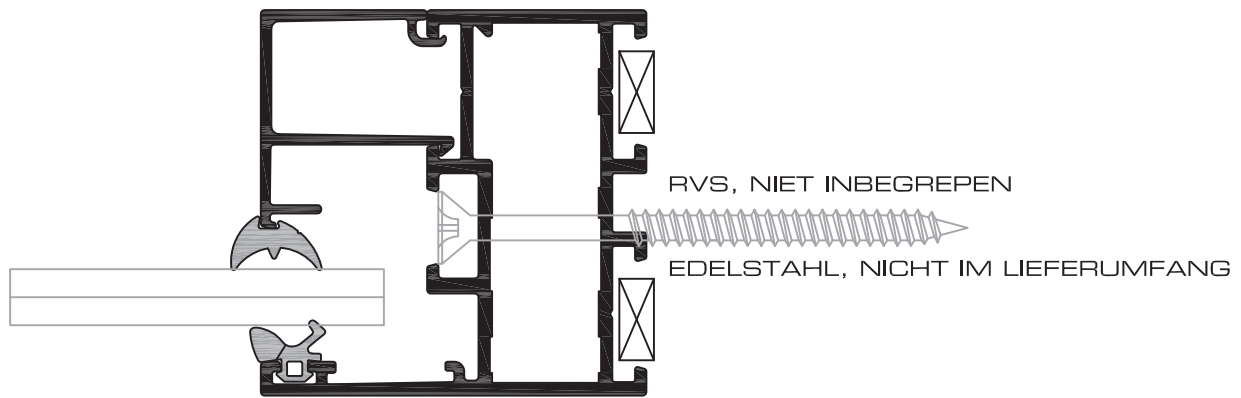

XLR

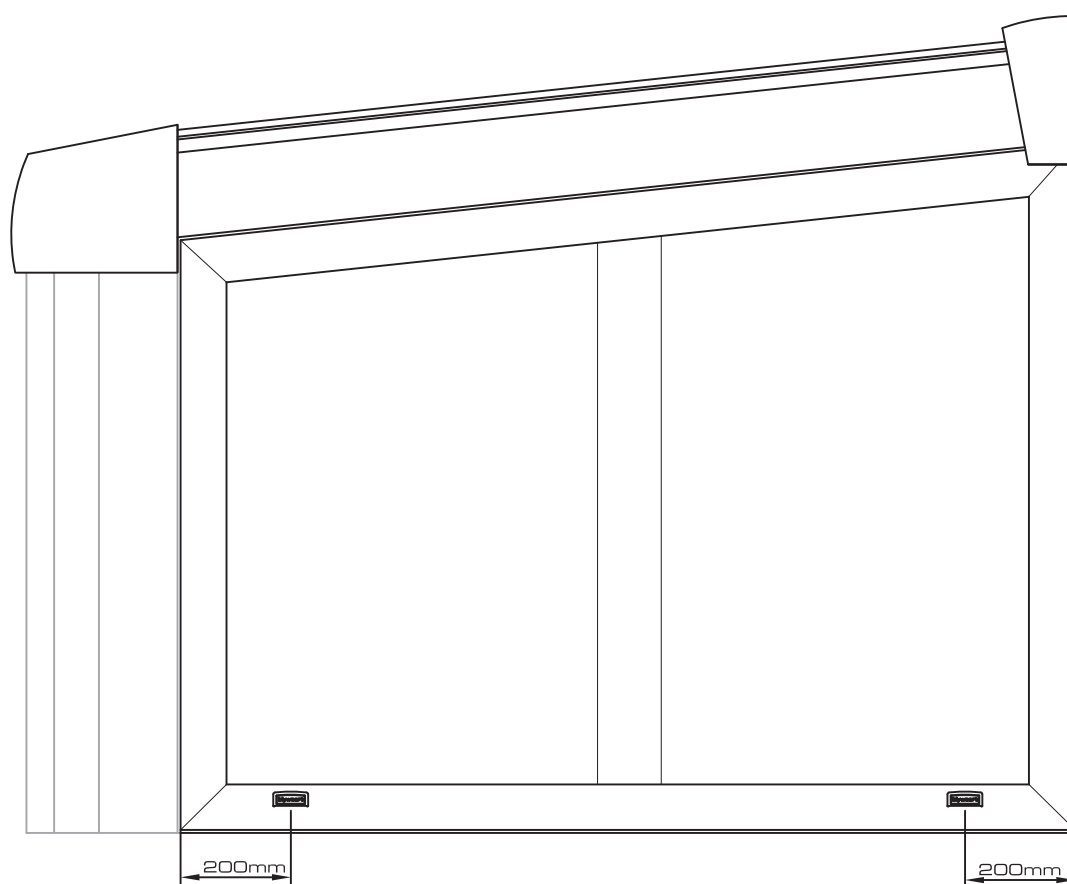

AFWATERINGSGATEN BEDEKKEN MET KUNSTSTOF KAPJE
ABFLUßBLOCH DECKEN MIT KUNSTSTOFF KAPPE

XLR

detail4
zijwand

PALLAZZO[®]
V E R A N D A